朝鮮日報
二十六日夕刊八面
編輯兼發行人 林景來
印刷人 朴昌根
京城府堅志洞三十二番地 發行所 朝鮮日報社

上海形勢又險惡
抗日隊가排日開始
顧維鈞演說에得勢하야
日本陸戰隊도嚴重警戒

(上海廿五日發電) 聯盟理事會에서顧維鈞이『쌔이코트』合法手段이라고述한데得勢하야中國抗日隊는昨夜秘密裏에會合하야積極的排日運動을開始하기로되얏는데日本陸戰隊는大嚴戒中이다

滿洲問題直接交涉
現狀으론夢想도不許
쌔이코트는民衆自發運動
宋子文外交團에言明

(南京廿五日發電) 宋子文은廿五日午後米、佛、伊三國公使及英國代理公使와會見하엿는데宋은日中直接交涉과가튼것은滿洲가武力支配下에잇는동안은夢想도할수업다『쌔이코트』는民衆의自發運動으로政府는反日命令은發치아니하엿다고否定하엿다

聯盟總會開會는
來月六日로內定

【제네바二十五日發電通】 聯盟總會는來月六日로 內定하얏다 그러고十九個國委員會에移할說도 有力하나주렴몬드事務總長은一日總會를開하고直時十九個國委員會에移할意嚮이다

松岡氏도總會出席
理事會에서態度는表明

【제네바廿五日發電通】 日本代表部는理事會가審議를다하지안코日中問題를總會에移牒하는理論的立場은不捨하나各國의希望에依하야는消極的反對를하지안키로되야松岡代表는事務總長『드러몬드』氏의希望을容納하야總會出席을承諾하얏다또松岡代表는最後의理事會에서左와如히日本態度를闡明하기로되얏다

一、理事會에서發言者가업시모다總會移牒을希望함에鑑하야日本代表는此를尊重하야總會移牒에는反對치안는다

一、然이나聯盟規約第十五條의適用에對하야留保한것은變함이업다

一、理事會가報告書意見書日及中兩國代表의演說을듯고서도審議를다하지안코總會로移牒함은遺憾이다

一、總會가審議不可能하게될境遇에는次理事會로돌니는것은總會와理事會가獨立的機能을가진데鑑하야可能할일이라고信한다

總會移牒도無關
理事會後松岡代表 談

【제네바廿五日發電通】 聯盟理事會終了後松岡代表는左와如히말하엿다

總會移牒은조곰도두려지안타 말하고자하는것은徹底的으로 말할수잇는以上總會던지理事會던지상관업다總會에移牒하는方法如何에따라서는손쉽게될수도잇는데今日事前으로는 그러케될것갓지도안타『데、발레라』議長은可及的速히處理하라는지二十八日外지에日本政府의回訓이到着하도록希望하는旨를 反覆하야말하엿는데此形勢로는日本에서는그러케輕輕히決定하지못할것이다顧維鈞君은『現實에即하야』라고말햇스나現實에即할는조혼다此는現實로在한世界中의모든것을即聯盟이든지滿洲國이든지모든것을正當히볼것을意味하여야할것이라고생각한다

內蒙獨立運動
馮閻兩氏策謀

(東京廿五日發電) 陸軍省着報告에依하면馮玉祥은閻錫山과聯合하야內蒙古獨立을策하고某方面에兵을集中하는中이라한다

理事會經過
外務省에報告

【제네바二十五日發電】 松岡代表는午後九時부터十時半外지代表會議를召集協議한結果外務省에對하야二十五日理事會經過를打信하고總會移牒의可否에對하야長岡、佐藤兩代表의意見外지무치여서請訓하엿다

日本中傷記事
上海外字傳揭載

【上海廿五日發電】 二十五日朝外字紙는『日本兵이撫順附近의 三村落에서二千七百名의老弱男女村民을虐殺하엿다』는荒唐無稽한北京루一터一電을揭載하얏슴으로日本公使館當局은同社에取消를要求하는同時에嚴重抗議한바同社는右는國民政府의發表한것이라고釋明하엿다할하야公使館은國際信用과軍의威信을傷하라는國民政府의行動에對하야近近嚴重抗議하기로되얏다

新委員會設置
實情審議付託乎
問題되는總會後의措處

【제네바廿五日發】 理事會中心主義를標榜하는日本代表가理事會의希望을容納하야다만日本의立場을闡明하는演說을하면는그만이고總會移牒에反對하지안키로態度를決定한것은區區한事上의形式에拘泥하지안코所信披瀝의便宜만어드면如何한會議라도相關업다고하는襟度를表示한것으로好印象을주고잇다그러나總會가이것을十九個國委員會에移牒하고與否에對해서는아직未確定이며或은새로十九個國委員會도부터一層日中의實情審議의適當한委員會를設定하야審議하게될지도모른다고觀測되어잇다그러나여긔서如何한新案이생겨나올가하는것은누구나視하는바或은理事會도다시同附託을할지도모른다한다

私的會談도難期
休會中英佛代表는歸國

【제네바二十五日發電】 理事會가二十八日外지休會하는것은各國代表間에私的會談展開의可能性을豫想하게하는데代表中의中堅인英外相『싸이몬』氏는今夜歸國하고佛代表『폴쏭쿠르』氏도巴里에歸함으로큰期待는어렵나假令兩氏가歸國치안는때도特히斡旋하리라고생각되지도안코米上院議員『데비스』氏와松岡代表의三次會見이相當히注目되는데此亦亞米利加가內政關係로積極的行動을避하는傾向이顯著하야暗默의理解는如何間表面上理事會形勢를左右할것으로思惟되지는못한다

日中代表放送
米國에向하야

【제네바廿五日發電】 松岡顧惠慶兩代表는十二月四日米國에對하야放送演說을할豫定이다

十五條適用은反對
總會移牒은容認
日本外務省回訓發送

【東京廿六日發電】 理事會議長提議의報告書審議總會移牒의件에關한松岡代表의請訓에基하야內田外相有田次官以下外務首腦部는廿六日午前重要協議를거듭한結果正午『제네바』代表部에對하야『旣定方針에基하야 左의態度를取하라』하는回訓을發하얏다

一、帝國政府는滿洲問題에關한聯盟規約第十五條의適用을反對하고總會에서의本問題를審議하는데對하야保留하여두엇스나今回理事會에서議長及各國理事가問題를總會에移牒할것을主張하고帝國의意思에反하야此를實行할려하는것은至極히遺憾이나다만手續問題로서探擇할려고하는데는못外지反對抗爭하지안는다

一、理事會가問題를總會에移牒할때에帝國政府意見書와二十一日以內의理事會議事錄을가티送附할것 여기對하야理事會가다시또意見을附할려하는時는政府는斷然此를容認할수업다그때는다시請訓할것

一、次回理事會에서帝國代表는第十五條適用反對의留保事項을明確히宣言하야此를總會에送附할理事會議事錄中에明記케할것

日露滿三國間의
不侵條約은同時에
露西亞半官紙의論調

【莫斯科電】 日本에서『먼저滿洲國으로하야금不侵畧條約을締結케하야그結果如何에依하야日露間에同條約締結을商議할것이다即不侵畧條約의締結은露滿間을먼저하고日露間을뒤로하자』는意見이잇는데對하야露國半官紙는左와如히論하고잇다

日露間에不侵畧條約을締結하지아니하고다만露滿間에此條約을締結하라함은진실로不誠實도甚하다는印像을與하는提議라고아니할수업다벌서滿洲國은日本과軍事條約을締結하고同條約에依하야滿洲國의國防은總히日本陸軍의手에移하얏고日本陸軍은同條約에依하야現在滿洲에駐屯하여잇고將來에도駐屯할것은周知의事實이다如斯히하야滿洲國은그國防이條約에依하야第三國인日本의兵力에依하야支持되고또將來支持되라하는國家이다如斯한事情下에滿洲의國防을掌握하는國家와締結하지아니하고單히滿洲國만을相對로不侵畧條約을締結하라함은果然得當한議論이라할수잇슬가我等의생각하는바에依하면終始一貫平和를爲하야奮鬪하는露國은必然的으로滿洲國과의不侵畧條約에對하야서도그것이極東平和를爲하야貢獻하는者인以上그締結을거래어실혀할것은아니다그러나此條約의締結은오즉同時에滿洲國에서支配的兵力을가진日本과同樣의條約을締結할時에비로서意義가잇고비로소可能할것이다

總會順序
事務局側豫定

【제네바二十六日發】 聯盟事務局首腦部는特別總會의進行을左와如히豫定하엿다

一、形式上十九國委員會로問題를移牒하고委員會議長은이것을總會로移牒한總會는十二月六日頃으로豫定하고二日以內로日中其他代表에게發言케함

二、右討議後에리튼報告第一乃至三章을投票로採決한이것은日本의行動이自衛權의範圍를逸脫하엿다고認하고滿洲國을眞正한國家로認치안는것을意味하야日本은勿論反對할것이다

三、聯盟規約十五條三項에依한調停勸告는十九國委員會又는이에代[illegible]特別委員會도하게하고日[illegible]兩國이이에應치아니하면規約十五條四項의手續으로移한[illegible]

四、規約十五條四項이適用되면日本이이에應치아니하면制裁規定으로進함

푸로그람은이러하나聯盟幹部는制裁規定이意味업는것을痛感하고또거기外지進行키면日本이聯盟을脫退하리라고보아實際에는그때外지에私的會談其他로問題를聯盟으로부터他會議로옴기는等의打開策을取하던가日本의脫退로聯盟이歐洲聯盟으로化하는重大形勢가되리라고觀測한다

日本脫退憂慮
政治的折衝에期待

【제네바二十五日發電】 聯盟側에서는日本이總會移牒을拒絕하면理事會는又復十三對一을反覆하야日本脫退의危險을더하게할것이라고憂慮하고잇는데松岡代表가理事會總會를通하야充分發言하야日本의立場을徹底히하면反對理由에는눈을감고大局的으로政治的으로나가리라고解釋하야大體樂觀하고잇다

外交界의三名物
各人各樣의特色
壽府에活躍하는日本代表

世界的政治的危機의一表現形態라고할수잇는日中衝突의最後結末을지으려고하는리튼報告書의檢討 滿洲承認、聯盟討議의 國際聯盟理事會는 世界의視聽을總集中하고글자그대로 滿洲天下의 注意를끌고잇다이러한 歷史的會議의 大舞臺에잇서서 直接利害를가지고一擧一動에非常한全世界的注意를 끌고잇는사람의 하나는 日本代表松岡洋右氏다 松岡洋右氏는日本의立場과 日本의 態度를世界各國에게 宣明하는데그의 重大한 義務가 잇으나 그任務를 遂行하는데잇어서그人物에 기다림이또한적지안타고할것이다 이케日本代表의人物과 그經歷에 關하야말하고저 하거니와 먼저日本聯盟의 理事會에對한態度를 一言하고저 한다 그것은日本代表가 엇더한人物일지라도 그旣定方針에左右되는外닭이다

◇ 昨年九月十八日夜半에 滿洲一角에 突發한日中兵衝突의報道가 當時제네바에서開會中이든 聯盟總會에 至急電으로 報導되자 極東一隅에서 日中戰火가 衝天하는데對驚하야 聯盟總會에서는芳澤氏와施 氏사이에 一大舌戰이開始되엇다 이舌戰에잇서서 芳澤氏는孤軍奮鬪한結果結局은十三對一의慘敗를하고말엇다 그敗因은무엇이엇든가日本은그敗戰의原因을이러케보고잇다日中衝突의急報가聯盟六十五理事會에達하엿을에에 이急報를接한理事會는 日本代表芳澤氏에게그報告를求하엿다 芳澤氏는日本政府에서接한第一報를發表하엿오나이것은너무나簡單하엿는데反하야各國代表는滿洲에關한正當한理解와認識을缺하고 이機會를타서 中國代表施肇基氏는 聯盟規約을武器로하야日本의非를呼訴하얏다

그뿐만아니라中國代表는抽象的演說을 連發하야 列國外交官을感動시키엇는데反하야日本代表는事實的說明에얽매어서滿洲의歷史日本과滿洲의關係等等列國外交官과傍聽者가아지못할說明을하기에餘暇가업섯다 日本은過去理事會에서의失敗의 原因을 이러케보는 外닭에 特히이點에注意하야 日本과滿洲의 歷史的關係를闡明하고 日本의旣定方針을 堂堂히開陳할政治家的人物을選定한것이 松岡洋右氏다

◇ 松岡洋右氏는 少年時代、靑年時代에 米國에서苦學한사람이다 米語에 能通한것은勿論 本來雄辯의人이다 米國에서 大學을 卒業하고는日本으로歸國하야 政治의本舞臺에 十七年間이나 活動하엿다 巴里講和會議時에는首席隨員으로宣傳部長을擔任하고 各國一流新聞記者들의質問에能히酬應하는데 評判이엇섯다 松岡氏는 滿鐵理事를지나 滿洲副社長、副總裁를한일이잇는外닭에 滿洲事情에는一種權威가되어잇다 上海事件이勃發하자 犬養首相의付託으로 重光公使를도와 氏得意의辯舌로 英米佛의公使를說服하야 停戰協定을締結시키는데 盡力하엿다 上海에잇슬때에 리튼卿一行과만나본일이잇다

◇ 松岡首相全權의 配役으로長岡、佐藤兩氏가잇스니長岡氏는現駐佛大使이며聯盟理事다 典型的外交官이며 國際法學者다 專門的著述이不少한 法學博士의學位를가진사람이다 複雜한聯盟規約 其他國際法規를論할때에 그의蘊蓄은만은役割을할것이다

佐藤代表은駐白大使로昨年總會에서大活躍을한사람이다一九一九年의第一回聯盟總會以來그의外交官生活은거이聯盟을中心으로하여왓나 國際聯盟日本帝國事務局長 제네바及倫敦의海軍會議나 事務總長의經驗이잇스며 그事務的手腕에對하야서는이미定評이잇다

◇ 日本의三代表中聯盟과 第一關係가깁고佛蘭西에 能通한利器를가진이다

◇ 이밧게松平駐英大使吉田駐土大使가 以上三全權의 輔佐格으로全權團에 關係하고잇다松平氏는 昨秋理事會에서 도芳澤代表를 補助하야大活躍을하엿고 各國代表와私的折衝을 하는데잇어서 만흔役割을하엿다 英國代表사이몬外相夫人과交理가 깁픈松平夫人은代表夫人間에잇서外交로會議進行을 圓滑히하는데만히期待된다고한다 吉田氏는 法理的 頭腦를가진사람 溫厚篤實하야 外國人間에 評判이조흐며 松平氏와가티 內的交涉에 重要한役割을할것이다

◇ 其他 巴里聯盟日本帝國事務局長인 澤田節藏氏、事務局次長伊藤述史氏、체코슬로바키아公使인掘田氏、[illegible]陸軍中將等이 代表代理의資格으로 이歷史的會議에 出席하고잇다

百年後稅金先徵!
中國이아니면못볼奇現狀
南京政府機關紙의傳하는
四川省의無政府狀態

【南京廿五日發電】 國民政府機關紙인中央日報는廿五日朝刊紙上에內亂後의四川의狀況에關한國民政府官吏(軍隊餉局員)의見聞談을揭載하야實로놀나운無政府狀態를暴露하얏다 卽四川에서는各軍閥은적어도四年乃至廿五年甚한者는百年後인二〇三一年까지의稅金을바든縣도잇는터이다又人民搾取의方法으로重慶에서는最近一、五、十元의雜穀稅庫券이라는不換紙幣를發하야그流通을强制하며此에應치아니하면銃殺의極刑에處하는터이다內亂後는現金流出을두려워하야現金出境禁止令을發하야一定以上現金을携帶하면此를沒收한다이러한結果四川의金融業者는거의閉鎖되고貿易이停頓되야小包로輸入되는物件은全部沒收되는現狀이다

馬賊歸順二萬
討伐二個月間에

去十月初旬關東軍의鴨綠江岸東邊道一帶에亘한匪賊大討伐에依하야更히多期를압두고또滿洲國에將來에固한希望을갓게된同地區의匪團은九月中에歸順한潘陽縣權潤武以下三百八十名을爲始하야十月에드러가投降하여오는者多하여每日과가치各地駐在의日本軍下에來하여武裝解除又는積極的으로日本軍을援助하여匪賊討伐을하는等十一月에드러와서는更히海龍縣에在한姜樹魁以下六千名의集團이多數의武器를버리고名實共히歸順을盟誓하야왓슴으로十一月初旬外지에歸順한土匪賊는實로二萬二千六百二十七名에達하며銃五千四百挺軍馬四百三十九頭槍千六十二本銃彈二萬一千二百七十三個에達하야平穩하게되얏는데歸順馬賊의主要한자는左와如하다

姜樹魁(海龍) 六、〇〇〇名
趙陽光(東豐) 二、〇〇〇
不服勁(柳河) 一、七八二
朱靑山(遼陽) 一、三六三
天寶(海龍) 一、三〇〇
北斗(海龍)
徐紅梅(臨江) 一、二八〇
麥東閣(磐山) 一、〇〇〇
雷音(海龍) 一、〇〇〇

南京에서宣傳放送
聯盟關係와滿洲問題로
日本은嚴重抗議할터

【南京二十五日發電通】 張學良은滿洲問題에關하야日本의輿論을攪亂하기爲하야大規模의計劃을樹立하고去十二日부터南京中央黨部放送無電臺로부터日本語로宣傳放送을開始하엿다此放送은聯盟問題를中心으로松岡代表의演說、意見書等에對하야惡罵를한것으로二十四日夜에도『日本財政破綻에瀕함 日本國民은速히迷夢으로부터覺醒하야北滿遠征에反對하라』等의放送을하엿는데日本公使館當局은嚴重抗議할터이다

日本婦人
아나운서罷免
放送도中止

【南京二十五日發電】 日本에對한惡宣傳放送에對하야日本의抗議에依하야放送臺는『아나운서』를罷免하고日本의誤解하지안키를希望하여왓다또外交部도宣傳放送을中止할旨의回答을하엿다

東京市電再不穩
突然百三十名解雇發表로
交通勞組鬪爭準備

【東京二十六日發電】 東京市電氣局은二十五日夜百三十七名의從業員解雇를發表하얏다解雇者中에는思想關係十九名勤務狀況不良六十一名老朽淘汰五十七名을含하얏는데市電當局은過般의罷業委員會의申合條項의範圍內라고主張하나東京交通勞働組合은意外로놀내어不滿을품고鬪爭準備를開始하얏다

齋藤首相
牧野內府訪問

【東京二十五日發電】 齋藤首相은二十五日午後三時內府官邸에牧野內府를訪問하야要談하얏는데一水爲相、牧野內府更迭에關한것으로보인다

練習艦隊來仁

練習艦隊八雲、磐手는來月五日仁川에入港、同八日歸還豫定

大平洋上에
海軍演習計劃
明年八月擧行

【東京二十六日發電】 海軍은來年에比較的大規模인大演習을하기로五百萬圓의經費를要求하고잇다 이計劃은大概八月로될것이며場所는本州南方太平洋上을選擇하고參加部隊는十二月一日새로編成하는聯合艦隊陸奧、長門、霧島、金剛、日向等四主力艦과扶桑、高尾、摩耶의新銳一萬噸巡洋艦그리고그外外지竣工되면航空母艦鳳翔、赤城等을加하야聯合豫備艦隊百數十의艦艇을主力으로全海軍航空隊를配하야그우에新科學의結晶을다하야一大海戰을展開할려고한다한다

新劑 鎭咳祛痰
同和止咳散
定價表 三十錢 五十錢 一圓 一圓五十錢
適應症 男女老少年久咳嗽急慢性氣管支加答兒氣管支炎喘息其他氣管支炎咳嗽喀痰等諸症에神効하며特히本社製劑『活命水』와服用하면奏効如神함…
千古世傳 不朽秘方
株式會社 同和藥房 京城府和泉町五番地 振替京城二一八番

新郎新婦 婚禮服專門
德昌商店 婚具部
京城府鍾路二丁目(塔洞公園前)
營業種目 鍮器、漆器、婚具、屛風
電話光化門二五二番 振替口座京城九七八番

印材
印章店印換印
印章附屬品 一式部賣商
中島印材店
京城府黃金町二丁目八八
電話本局三四四三番 振替京城一五二五番
申込限定會員贈呈

CHA YANG WHAN.
補陽補陽
滋陽丸
進服하시오
主効 急性貧血.慢性貧血.營養不良.精力衰弱.神經衰弱.遺精.多夢.記憶力減退.不眠症.虛汗.眩暈.萎黃
純理的으로元陽眞氣를補하야、決코俗方濫造品과如히一時的興奮으로反害를할이업슴을確保합니다
定價 30日分 ¥5.00
京城鍾路 和平堂藥房

社說

膨大한豫算案
財界의將來如何오

一

明年度豫算案은 二十五日閣議에서 正式으로決定을보앗다는데 傳聞되는바에依하면二十二億四千萬圓이라는巨大한數字를보인다 그中에公債金에依하는것이 約九億圓에達한다 이것은이미斷片的으로 世間에流布되든것과大差가업는것이며 그러크게놀랄것은아니라하드라도 何如間日本財政史上에 未曾有인巨大한數字요 더구나九億에가까운돈을 公債로서充當하게되엇다는點에서 누구나아모리 常道의것이아니라는것을看取할것이요. 이것이今後日本財界에 莫大한影響을加할것은 不問可知다 閣議上에서述한 高橋藏相의談에依하면『財政의將來는 걱정할것이업다 即時局匡救費외軍事費는 後年度에는減少하고 歲入은財界回復과함께 增加한다 이미軍需工業과및農村景氣는 回復의兆朕이잇스니 將來의財政은 悲觀을要치안는다』는意見이다 果然藏相의意見과가티 財界의回復이如意하게되겟느냐 하는데잇서서는 財閥自身들도서도 自信이잇슬는지 매우疑問인反面에 이公債政策의裡面에잇는 通貨膨脹政策의將來에對하야 一種의 不安을가지고 잇는것은 숨길수업는事實이다

二

一九二九年度의世界恐慌襲來以後로 日本의財政은처음에는極端의通貨縮少政策으로 濱口若槻兩內閣에서떠들다가다시 政策이一變하야極端의通貨膨脹政策이 財界救濟의方針이라고하게되엇다 濱口若槻等의 民政黨內閣은前者를實行하며 一方으로는消費節約官吏減俸等을實行하며 一方으로는金輸出禁止解除를斷行하여 通貨縮少政策에 汲汲한結果 當時의豫算案은極度의縮少를보게된것이엇다 그리다가犬養內閣이들어서며서 金輸出을再次로禁止하고通貨膨脹策을樹立하여오든中에 滿洲事變이突發하야軍事費가膨大하게되며이어서 齋藤內閣의成立으로所謂農村救濟, 商工業者救濟等의名目下에 時局匡救費라는巨大한費用을 計劃하게되매이에日銀兌換券發行의制限을改正하야 紙幣發行의限度를大擴張하야通貨膨脹의根地를삼엇으며 지난第三次臨時議會에서 이미時局匡救豫算案을通過시키고 이제八年度豫算案에서 各省을通하야巨大한支出을許하게되엇다 通貨膨脹의 影響은아직部分的으로나라나기시작하엿다그리하야 經濟的인外來的原因과아울러서不均衡的이나마 好景氣來의 소리를듯게되엇다

三

卽爲替의暴落으로 一部의 輸出品의增加가잇는 모양이고 또輸入商人들이그在庫品의價值昇騰으로 帳簿上으로나마利益을보게됨이며 이어서國內商品도 外來品과의競爭에 놀라운것을놈어리를들게된 形便으로 一部商人이 보는眼에서『景氣回復』의兆라할것이엇스나 이것이金再禁止以外의影響으로好況의 外見을보하고 잇는것은綿布時勢의昂騰? 蠶絲時勢의活況? 軍需工業의漸增等을볼수잇다高價通貨膨脹의直接影響의 露出이라하겟고 다음에通貨政策의昂騰하는 軍需工業及農村景氣回復의兆라는것은 이것을가르키는것이다 그러나이部分的好景氣來가果然財界 [illegible] 가될까하는데잇서서는 多大의疑問을아니가질수업슬뿐아니라 通貨膨脹政策自體가 重大한破綻에업지 견디어나가리라고 생각하기어려운點도만하다 俸給民과 勞働者는 無條件으로 承認할수는업다 農村景氣라하여도 農産物의大宗인米價가 아직도回復될兆朕이적고 그反對로工産品은 작구騰貴하야 日用消費品의高價로民衆의生活困難은 그度를加하게되지아니하지못할것이다

四

明年度豫算의編成은 벌서부터政爭의中心이되여잇다 公債主義를排斥하는 政友會의暗流가잇서 [illegible]을主張하리라고했것스나 結局公債萬能으로 落着된것은 所謂時局匡救費의負擔으로 能力잇는有產階에게全혀지우게하여야된다는 政策이成立치못한것이라하겟다 土木費問題로 民政出身의內相과 政友出身의 鐵相사이에 抗爭이잇서 內閣의危機說까지傳하다가 內相의讓步로겨우無事하엿스니 이것은豫算自體의問題보다도 協力內閣의弱點을 暴露한것으로오는 議會에서豫算審議에波瀾을豫想케하는니만콤 또한注目할만한일이다 이를보건대 明年度豫算案의膨張은財界에對하야 所謂 非常時의感을一層深刻하게 늣기게하는것으로 最近의匡救事業의趨勢라든가 또는公債百億圓問門이目睫에잇다는點等으로 高橋藏相의樂觀說을 無條件으로 承認할수업다는것은 [illegible]

理事會第四日

世界人의環視中 緊張裡에開會
二十五日午後三時부터

【제네바二十五日發電至急報】 第四日次인 二十五日의 聯盟理事會는二十四日 議長이次回부터 리튼報告討論에 入한다고 聲明하얏다고 調查團으로 여追加答申問題로 民國側과協議하고마다리아가西班牙代表가 무엇이나 策動을 試할形勢이어서 會議는極히緊張하야 定刻前新聞記者一般傍聽者는席에넘치는 形便이다議長데발레라氏는 日本은 주럼모든 事務總長과 協議하고出席松岡代表는 尨大한書類가방을세고入場하얏다 이리하야議長은午後三時四十四分 (日本時間午後十一時四十四分) 開會를宣하얏다

日本問題의審議 總會移牒을遂提案
日本代表의請訓要求로 第五回理事會는廿八日

議事日程

一、볼리비아와파라과이紛爭問題
二、이락、시리아兩國間의境에關한紛爭
三、단찌히問題

의審議를終하고 午後四時四十七分(日本時間廿六日午前零時四十七分)日中問題의討議에入하얏다

日中問題討議

劈頭松岡代表가 提出한리튼調查團의 權限에關한日本의聲明을朗讀한後

松岡代表

日本은理事會에서調査委員全體보서의 或은委員個個의質問에答하고 又는報告書에對하야 說明을加하고或은變更을加하기에 反對하지안는다 그러나理事各位의 한質問又는報告書內容의 變更은理事會의說한바에基하는것이아니라

이에잇서理事會는松岡代表의說明을記錄에留하고

리튼卿을 招하야自己를에서 報告書에對하야變更又는追加를希望할바업다고言明하다이리하야理事會는리튼調查團에對하야質問치안키로決하얏나此時

베네슈氏 予는本事件을即時總會에移하기를希望한다 予는述하랴는것은總會에讓난다

하야 總會附議를 提案하얏다然而何等發言者도업고 발하議長은報告書를總會에移議할手續을朗讀한後

報告書를總會에移하는것은理事會로하야금報告書審議의義務에서免하는것을意味하는것이아니라自身報告書에關하야論하고시픈意見이有하다그러고日中兩國代表가開陳한意見이紛爭解決에關한兩國政府의最後的態度를表하는것이아니라는것을期待하고십나余는日本의態度가消極的임을遺憾으로안다予는日中兩國이積極的으로理事會援助하기를希望한다今後는總會가本問題解決의義務를負하게되다 그러고理事各位間에는目下即時解決方策의審議를開始하기에充分한意見의一致를보지못하얏다理事會는紛爭을解決키爲하야는平和機關을使用할義務를世界輿論에負하고잇다다음

議長

은松岡代表에게發言을勸하는與否를問하자松岡代表는먼저顧氏의代表에게發言시키라고말하얏스나顧代表가發言을拒絕하얏슴으로

松岡代表

日本은調查團이報告書中에잇는것가튼示唆?(電文不明)權限잇는가업는가 疑問을가지고잇다大養民國은不識條約과九個國條約의義務를다할立場을取치못하는것은實치안흘수업다 即民國은終始日本과의直接交涉을拒絕하야왓다余는一個人으로서도日本의意向은聯盟規約第十條第十五條第三項에依하는總會의調停을受諾하는데잇다吾等은平和를願하고잇스나日本의期待하는平和는紙面에쓴것이아니라現實에立脚한것이다極東의平和와延하야서는世界의平和는滿洲國을承認하는日本의政策에잇서서問題解決은滿洲國의一般的承認을要하지안으면안될것이다 余는特히中國에關한國際義務를期待할수업다何故오하면中國은組織이업는國家인까닭이다그리고總會移牒은東京에請訓할餘裕가업나또한余는議長의裁斷에拒否할權利를保留하는터이다

議長

請訓을要하는時間如何

松岡代表

二十六日이나二十八日에는回訓을接할것이다 다음

中國代表 顧維鈞氏는

余는總會召集을贊成한다 日本이妥協態度를示하지안는것은遺憾千萬이다 滿洲國은決코承認할수업다 그리고松岡代表의所論은잘못된것이다

松岡代表

余는中國代表의述한바를批評할權利를保留한다

이에議長은日本의回訓到着을待하기를諮하야異議업슴으로보고第五日의理事會는廿八日午前十一時開會를提議하엿다 日中問題를午後六時五分(日本時間廿六日午前二時五分)散會하얏다

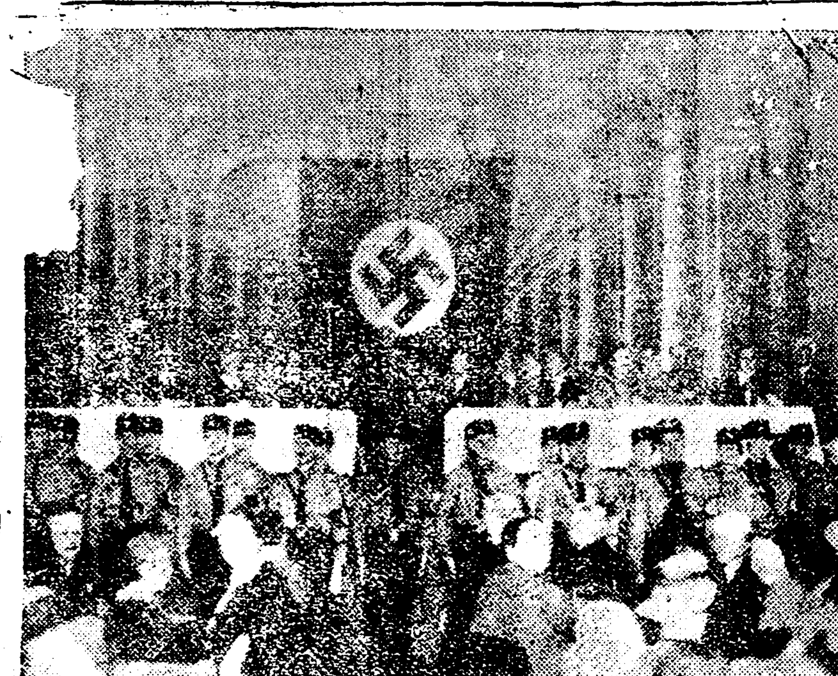

【寫眞】나치스演說場을護衛하는나치스軍

顏惠慶을主席으로 法理的應戰乎
總會移牒問題에對한 南京政府의方針

【南京廿五日發電】 中國側에서는日中紛爭을總會에移牒함에日本이反對하고잇슴을重視하야推行을法律的으로하고잇는바結局日本의法理的反對에依하야全會一致可決은困難할것으로보고法理論으로外對抗할에는國際調停으로서는對時가困難할것으로생각하고外交에서는法理에明確하고論調가嚴格한顏惠慶을主席代表로하야發言식키어日本에對抗하기로決定하엿다

데비스代表가 松岡氏의正敵
中國代表는問題가아니라고 ◇…伊칼紙所論

【羅馬二十四日發電】 伊太利第一流의레스트·델·칼리노紙는제네바에서의米國의策動을指摘하고如左한論을揭載하얏다

滿洲問題는萬一紛爭當事國이日本만中國만이엇드면自然解決의途가생것슬것이다 그런데中國의背後에는米國이잇다松岡日本代表의정말敵은中國代表顏惠慶이가아니고實로米代表데비스氏이다데비스氏는過般의倫敦、巴里羅馬各地를訪問하는中單純히軍縮問題만은討議한것이아니라滿洲問題를米國에有利하게解決하려고策動하엿다

失態反覆의 데발레라議長
事務總長은憤慨

【제네바二十四日發電】 理事會議長『데、바레라』氏와『드라몬드』事務總長間에開會以來摩擦가生겨이것을本國에서의英國과愛蘭의紛爭을反映한것이아인가라보게될에至하엿다即『드라몬드』氏는 調查團으로하여금『리튼』報告書의內容變更이必要업는旨를答케하야理事會責任을調查團에轉嫁한後에것을總會에移牒할터이엇스나『데、바레라』議長은今日會議에서또『드라몬드』氏의豫定을그릇처散會에際하야『리튼』報告의審議로入할旨를宣하얏다이리하야理事會議長은事務總長의目次를뒤석거理事會를無軌道하게만드러『드라몬드』氏는憤慨하고잇다

힛틀러—氏의 組閣案을拒絕
大統領이公文手交

【伯林二十四日發電】 獨大統領『힌덴부르그』卿은『힛틀러』氏가提唱한大統領의責任을負할內閣組織案을 拒絕한 公文書를『힛틀러』氏에게手交하엿는데 이것은『힛틀러』氏의協力을拒絕하는것이아니라希望하면他日再會하고십다고希望한것이라고한다

總會는終局的으로 滿洲國不承認決議?
日中問題總會移牒에對한 聯盟側의觀測

【제네바廿五日發電】 日中紛爭은總會移牒問題로二十五日에 理事會는突然히大論戰이展開되어 고結局松岡代表는移牒의可否를東京에回訓이到着될때外차決定치안키로하엿으나聯盟側은右에關하야左와如히觀測하고잇다 日本政府의回訓이오면來二十八日의理事會는問題를十九個國委員會에廻附하고同委員會는二十九日或은三十日開催될것이나臨時總會는其直後에開될것이나問題가總會에移牒되어도日本의強硬態度와問題의複雜性으로보아總會로서는크리스마스休暇前에는報告書의八章밧게討議치못하고最後의解決은一月以降에延期될것이다

二十五日의松岡代表演說은대단히强硬하야正面衝突의危險을包含하고잇스나日中直接交涉의餘地를남기고잇다即報告中에直接交涉을主張하고잇는點이다結局總會는滿洲國不承認決議를可決함을반게日本의決議에對한反對를가다리게될것이다

私的會議에依한 解決方法講求乎
日本以外常任理事國意嚮 正式會議再開間에

【제네바二十五日發電】 聯盟의最高權威側에서確聞한바에依하면日中問題審議에關한日本以外의常任理事國間에一致된意嚮은데·발레라議長의脫線과마다리아가스페인代表等의策動如何에不拘하고는今週以內에問題를全部總會에移牒하고又는十九個國委員會에移牒할方針이다理事會의多數는이러케急하게審議를處理하려고하는理由는日本의態度强硬을看取한結果리튼報告와日本의意見書와日中代表의理事會演說其他모든議事錄을들어十九個國會議에移하고暫時議事를延長하며此間에多角的私的會談을거듭하야適當한解決方法의端緒를잡은後에正式會議를再開하라는것이라고諒解되나又는日本으로서는故意의延長이아닌限에는假令十九個國委員會가如何히延長하라고하여도確乎한決意로써聯盟에對할方針이다

獨逸은어데로가나 (3)
파펜內閣과나치스의默契와 그階級的役割

李鐵嶽

파政府의特質

『議會政治』『데모크라시』를讓歡하든 社會民主黨支持의쁘뤼닝政府는그主張을廢棄와가치내어버리고 大統領緊急命令을施行하야파씨스트獨裁의第一步를進行시키엇슴에不拘하고 倒壞하엿다는것은 上述한바와갓거니와 이파씨스트獨裁遂行의政府인쁘뤼닝政府와 貴族과將軍이重要한자리를잡은파펜政府와의差異는어떠한點에잇는가 쁘뤼닝과파펜—그들이부두수아의利益을爲하야 勤勞大衆을××한다는그들의本質에잇서서는다름이업스나 파—펜[illegible]는쁘뤼닝政府가遂行하기始作한파씨스트獨裁를一層決定的으로進展시키엇다는데그意와特質이잇다 다시말하면쁘뤼닝政府와파—펜·쉬라이허政府와의差異는무엇보나도 獨逸어조公然한파씨스트獨裁의途程에 들어섯다는데잇다 獨逸부루주아지의兩翼社會파씨스트—社會民主黨—와히틀러黨—나치스—黨이將來에잇어서 할轉位에그差異가잇는것이다 히틀러黨에限하야組織되는파씨스트大衆的基礎를얼어들이기爲하는 부루주아지는[illegible]接的行動을爲하야 社會民主黨의利用과關與에 그意를두엇섯으나그러나파—펜、쉬라이허政府는 그重心을社會民主黨으로부터부르주아지의鬪爭組織히틀러大衆黨의테로團으로옴가엇든것이다 即東프로시아工業家와將軍의 策動으로생긴파—펜內閣에는그裡面에나치스의손이뻐처잇는것을 이저서는안된다그러나 社會民主黨은 그러면부루주아지의 利益을爲한政治를遂行하는데 不必要한가하면그러치안타 社會民主黨은如前이부르주아지의 社會的支柱로이러잇을것이니 金融資本支配의 持續을爲한 社會的支柱로서 앞으로부루주아지에게 만히必要한것은 勿論이다

파政府의治績

파—펜政府는 成立當初에쁘뤼닝政府가 一時禁止하엿든 國粹社會黨의 前衛隊인 突擊隊(S·A)의禁止를解除하엿다 이것은 파—펜內閣이 부루주아지에게서바든 任務—政策을遂行하는데 잇서서 히틀러가 어떠케 必要한가하는것을 말하는것이다 그러면 파—펜內閣이 遂行하지안으면안될政策의目標는 무엇이엇든가

一、社會保險의破壞
二、××勞働者組織禁止遂行의準備
三、S·A(나치스의守護隊)及S·S·A(突擊隊)等파씨스트테로組織의資本家的國家機構에의公然한關與

이러한것이 그의目標이엇스니파—펜政府가發布한 幾多의緊急命令의內容은 그파씨스트獨裁의特質을說明하고도남는것이다 國粹社會主義諸團體, 鐵兜團의 正服禁止의解除, 國粹社會主義테로組織인S·A及S·S의合法化 獨逸共產黨에對한例外規定—이모든것은 파씨스트테로團의 勞働者組織에對한 ×××寬容, 促進乃至組織하려는파—펜政府의意圖를 明示한것이라할수잇다 年金失業手當의救助金의削減大衆에對한新課稅가잇는반면社會民主黨과中央黨이『國民全體의利益』에서라고支持하는 政府의『年五億馬克의補助金』은工業家와地主에게對한 『國民的必要』라는히틀러의支持下에서 파—펜政府가繼續한것은勿論이다라인地方의重工業과에레시엔의大地主를爲하야 파—펜內閣은大獨逸부루주아[redacted]地主와[redacted]國粹社會主義의大衆的階級的同盟에그基礎를두고 테로組織을第一線에서의 執行으로遂行되고 잇는것이다

파內閣의外交

파—펜政府의外交政策에關한 [illegible] 軍備平等 [illegible]

그럼고 로파—펜政府의政策은帝國主義的方法에依하야 벨사이유制度에對한鬪爭을强大化할려는—이方法에依하야서는이制度를破棄하기는到底히不可能하다 政策이며同時에勞働者階級에對한테로를强大化를結果하는政策이다 그러나파—펜政府는在來의履行政策을繼承하엿스며 佛蘭西帝國主義에게完全한投降을하엿다 이것은決코獨逸부루주아지의帝國主義的權力慾을버리는것이아니라 國內에잇서서의武裝包圍과帝國主義와가티反蘇干涉戰爭을準備한것이라고볼수잇다 파—펜政府가賠償을淸算하여버리고 로산에가서三十億馬克의賠償을負擔하고온것에對하야는 獨逸의新聞論調는이것이天文學的數字에서三十億馬克이라는적다고하나 事實은적지안은數字도減少된것을大成功이라고보는者잇스나 獨逸國民은 이것을國恥的調印이라고한다 이調印에對한 獨逸各派의態度를暫時考察해보고저한다

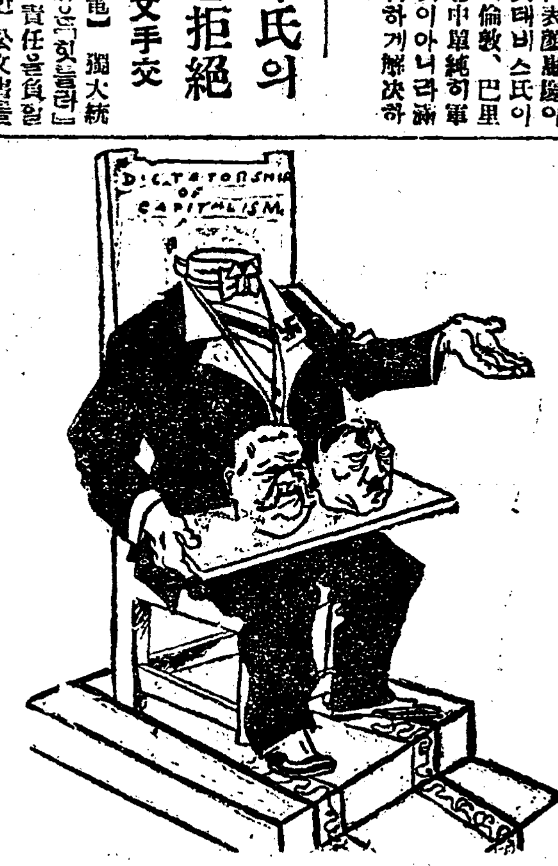

(海外漫畫)……누가되여도一般(先者獨逸)大統領選擧를謳歌한漫畫이니資本家獨裁의몸둥이우에는, 두머리中에느머리를갓다노아도 一般이라는 意味이나, 두머리란左가힛틀러右가힌덴불그임은勿論이다—露서라우다에서

明年度一般豫算
閣議에서正式決定

【東京二十五日發電】 昭和八年度一般會計豫算은二十五日閣議에서左와如히正式으로決定하얏나

▲歲出	經常部	一、三五七、三九六、七八八圓
	臨時部	八八一、九二八、九七〇
	計	二、二三九、三二五、七五八

各省別內譯左와如함

▲皇室費	經常部	四、五〇〇、〇〇〇
	臨時部	—
	計	四、五〇〇、〇〇〇
▲外務省	經常部	一五、九九五、三一六
	臨時部	一〇、三九五、五一二
	計	二六、三九〇、八二八
▲內務省	經常部	[illegible]
	臨時部	[illegible]
	計	二八、四四九、〇四四
▲大藏省	經常部	四五五、一五六、九二六
	臨時部	四〇、八七七、六五五
	計	四九六、〇三四、五八一
▲陸軍省	經常部	一七三、〇一五、一〇九
	臨時部	二九五、八七〇、一四三
	計	四六八、八八五、二五二
▲海軍省	經常部	一七八、八三三、四二一
	臨時部	一九五、七八五、九三七
	計	三七四、六一九、三五八
▲司法省	經常部	三三、八三六、六九〇
	臨時部	一、六〇六、三九九
	計	三五、四四三、〇八九
▲文部省	經常部	一三九、二八〇、九七三
	臨時部	[illegible]
	計	一五二、八二一、一四一
▲農林省	經常部	二六、八六〇、九八七
	臨時部	八八、七七五、一七四
	計	一一五、六三六、一六一
▲商工省	經常部	五、二七四、五四九
	臨時部	八、五〇五、四八八
	計	一三、七八〇、〇三七
▲遞信省	經常部	二〇五、二四四、三二七
	臨時部	四四、七九九、八三二
	計	二五〇、〇四四、一五九
▲拓務省	經常部	一、九九四、一〇八
	臨時部	二六、八〇八、三五三
	計	二八、八〇二、四六一
▲合計	經常部	一、三五七、三九六、七八八
	臨時部	八八一、九二八、九七〇

滿洲國擾亂을 張學良에命令
◇……蔣張會見結果로

【東京二十五日發電】 二十五日信憑할만한側에서陸軍省에達한電報에依하면過般張學良이蔣介石과會見한結果大體左의要領으로滿洲國擾亂義勇軍援助를命令한事實이判明되엿다

一、義勇軍을五司令下에改編補充할事
一、中央軍政府及北平軍事分會는兵器彈藥補充을擔任할事
一、北平에義勇軍後援會를組織할事

獨大統領 升氏意見聽取
協力內閣에對하야

【伯林二十四日發電】 大統領은二十四日午後五時半中央黨主『카—스』氏를招致하야擧國一致內閣에他黨主와協議할用意가有한가의意向을確問한바『카—스』氏는二十五日再會를約하고辭去하엿다

各特派員이 壽府에서放送

【東京二十五日發電】 二十九日午前六時半의제네바放送時間에는日本電報通信社特派員及川六三四氏其他新聞社特派員이日本에向하야放送하기로되엿다

明年度一般會計 豫算內譯
公債總額九億圓

【東京廿五日發電】 明年度一般會計豫算內譯左와如하다(單位千圓)

經常部	一、二八八、三一一
臨時部	九五一、〇一四
普通歲入	五四一、六一一
公債金	八九六、四〇三
計	二、二三九、三二五

即此에依하면公債總額은八億九千六百四十萬餘圓인데그內譯은左와如하다

電話事業公債	一二、二八〇
震災善後公債	一八、七八三
道路公債	一六、六七六
電話事業公債	七〇〇
歲入補塡公債	六六〇、六五〇
滿洲事件公債	一八六、三一二

豫算決定과 高橋藏相意見
財政前途를樂觀

【東京二十五日發電】 內務省土木事業費에關한三土山本兩相의紛議로뭇나고內相이讓步로土木局長은閣議에先하야高橋藏相과會見하야內務省의確定豫算案을提示하얏슴으로閣議는二十五日午前十時開會高橋藏相으로부터此를說明、承認을得하야來年度一般會計豫算案의確定을보게되엇다다음高橋藏相은

來年度總豫算은所謂非常時豫算임으로될수잇는대로後年度에亘하는國庫負擔을避햇는데全體로보면多少後年度에亘할것이잇스나이것은無可奈何이다公債發行限度를變更하엿다는說도잇다最初부터軍部關係를除하고八億以內에止하려한故로그變更은업섯다財政의將來는걱정되지안는다卽時局匡救

在滿代表部新設로 總督府內異動
十二三名近日發令乎

近近新設되는朝鮮總督府駐滿代表部의派遣員選任及準行하는兒島總財務課長의後任詮衡에件한中間異動은이미人選을完了하고宇垣總督東上中에決裁를得하얏슴으로今明日中에發令을볼豫定인데異動範圍는本府課長以下約十二三名의異動이잇슬模樣이라고

宇垣總督歸任
二十八日朝着京

東上中이든宇垣總督은今井田總監의東上에依하야退京의豫定을變更하고二十四日午後一時東京驛發歸任의途中雲仙에二泊하고廿八日朝京城驛着할豫定이다

天皇陛下
海軍大學校行幸

【東京二十六日發】 海軍大學校는二十六日午前十時부터品川上大崎의新校舍에서卒業式을擧行하엿는데이날天皇陛下께서는午前九時五十分同校에行幸하야卒業式에親臨하시고還幸의御途中午前十一時三十五分海軍省에들니시사海相官邸에서一般軍狀을聞召하시고午後零時五分大臣室에서伏見、久邇兩宮殿下岡田海相各軍事參議官等四十一名에게御陪食을賜하시고二時十五分天機麗하시게還幸하셧다

人事消息

▲金瓚載氏 滿洲人事次昨日本社來訪
▲吳鳳彬氏(朝鮮美術館主幹)同上
▲朴明煥氏 同上
▲柳光烈氏 同上
▲劉洪鍾氏(洪濟醫院長)同上
▲金性洙氏(普成專門學校長)同上
▲劉基俊氏(延禧專門學校幹事)同上
▲玄濟明氏(延專教授)同上
▲許永洛氏(主日學校聯合會幹事)同上
▲全思來氏(全一醫院醫師)同上
▲澤崎修氏(遞信局理事官)豫定보다一日延期二十八日發東京에出張
▲金知泰氏(普成高普敎員)廿五日北靑邑樂浦里郷第에서遭外艱
▲山本犀藏氏(遞信局長)二十七日午後十時四十分京城驛發平壤新義州方面에出張

八面鋒

◇國聯理事會、二十八日까지休會, 俳優諸君, 한대피우소
◇演劇의光景이, 자욱이『막』이나려지올지, 라함에에, 幕을나린은舞臺監督의作亂
◇國聯劇의이所任은누가마터하누?
◇閉幕, 休會, 休會閉會……이렇게어령청하는동안에, 滿洲問題는제풀에쌀작, 幕이나리지나안흘는지
◇獨大統領은비빔밥內閣을만들지안는限, 나치스의獨裁的組閣은許할수업다고, 힛틀러에게通告
◇비빔밥이될는지, 장국밥이될는지, 맛모를것은, 요새의世界政情이거

産業

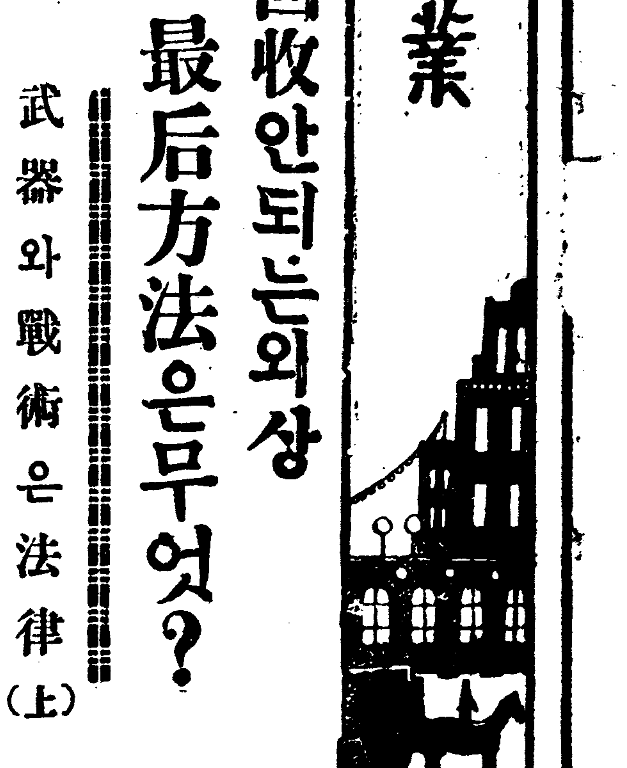

외상! 외상! 외상!
回收안되는외상 最后方法은무엇?
武器와戰術은法律 (上)

『盜賊맛고사울타리막는다』는 警句가잇다외상갑回收도그와가태서 필경回收가되지안는때에 이르러우모리에쓴다드래도가장 効果的인回收는되는法이아니다 거긔에는亦是

◇日常注意

가必要하다 먼저相對方의性質 職業가튼人的方面과財産의有無 와가튼物的方面으로부터特히注目하여야된다 現在施行의法律로서는物的執行이라하야 物에對하야强制執行을許諾하엿슬뿐이다 封建時代는慣行된人的執行이라하야 借金을返濟하는代價으로 債務者에게勞務를提供시키는것과가튼일은許諾하지안햇슴으로엇더巧妙한法律戰術을 쓰드라도엽는사람에게는絶對로 바들수엽다 알아서法律上의戰術을硏究하는데잇서서 먼저이러한點에特히注目하기를거듭하야附言하고십나 그러면法律上日常注意하여야될것은 무엇인가 第一商業帳簿를備置하야一見에去來關係가누구든지알수잇게整理해둘일이다 商法은財産目錄貸借對照表及日記帳의三種에限하야 備付를命하고잇스나 그以外去來關係를一見에알수잇게 相對方으로온 書面等도保存하야두는것이必要하다 此等書類帳簿는他日外上代金을回收하는時에 有力한證據가되는것임으로 帳簿가亂雜하야記載도整理하여잇지안햇기때문에同帳簿의內容은 眞實과合致해잇다고할수업다하야 日本大審院은 債權者의敗訴를判決한일이잇다 帳簿는商人의生命이라고해도過言이아닐것이다

第二去來에對하야 相對方이能力者인가 안인가하는問題이다 未成年者라든가 妻라든가禁治産者라든가하는無能力者의財産의法律行爲는『取消할수잇는法律行爲』임으로모처럼賣買契約을締結하드라도 後日後見人이라든가 保佐人으로 부터取消가잇스면 契約을 締結하지안햇슴과 同一히看做되어 不重의損害를 입는수가잇다

第三은 누구든지熟知하고잇스면서 잘失策을하는時効問題이다

法律은 權利의不行使가一定의期間을繼續하면權利를喪失한다는것을 規定하여잇다 一般債權은十年期限이나 小賣商人의賣却한商品代金은二年 旅館料理店, 貸席 娛樂場의宿泊料飮食料 席料等은一年間此를行使하지안으면 消滅時効가完成하야 外上갑을回收할債權은喪失한다

其外에 오직引渡하는商品의一部或은全部에 缺陷이업는가股疵가업는가 嚴重한注意를게을리하지안토록하야 恒常去來는信義誠實을 主旨로하고決코相對方에게 말성부릴餘地가업도록 努力하지안으면아니된다

그리하야도 外上갑을支拂치안코 敢히잘나먹는行爲를하는者에對하야는 次次最後의手段인法律의힘으로 對抗하지안으면아니되나 果果히말한法律의힘으로對抗하는것은眞實로 最後의手段이다 그러면于先어쉬할가그것은

◇支拂命令을 發할일

支拂命令의發送은 外上金額과品名並申請에要할費用을支拂할申請期日左와如한書式에依하야債務者의住所를管轄하는所轄의區裁判所에 申請하는것이다 右命令書을債務者에게執達吏의손을거처서發送시키는것이다

支拂命令申請書
何道何府何町何番地
申請者 氏名
身分 職業
何道何郡何面何洞何番地
被申請者 氏名
身分 職業
請求의目的
一金何圓也 何品外何點
一金何圓也 督促手續申請費
合計金何圓也
右被申請者는何年何月何日限의申請者에何品外何點此外上代金何圓也支拂할터인바今日에至하야 말을左右에託하고支拂치안음으로前記代價並督促費用支拂을命令해달나고 督促手續에依하야申請함
付屬書類 一表示
一證據物寫何通
年 月 日
申請者 氏名印
何裁判所判事何殿

그리하야만약債務者로부터十四日間을經過하야도支拂命令에對한異議의申立이업스면債權者의財産에對하야假執行의申立을裁判所에하고 그宣言에依하야곳執行吏와債務者의財産을差押할수가잇스나 債權者가假執行의申立을할수잇는時 卽支拂命令의送達日로부터三十日以內에申立을하지안코두면 支拂命令의効力을喪失하야버리는것이다 그러나 現行訴訟法에서는 언제든債務者에게 支拂命令을 送達하엿다는것을 債權者에게 通知하지안해도 三十日재가언제인가를 알기에困難하야 注意하고잇지안호면 판게찬케되어잇슴으로 恒常裁判所에 물어보아서 알기에注意하고잇지안흐면안된다 그러나 前述과如히 債務者로부터 異議申立이 업스면조치만는 만약잇슬때에는 어쉬할가 그때는 本所를提起하야 正式으로裁判을바다 申請者인債權者의主張이正當한가 異議를申立한債務者가正當한가를判決하는것이다

本所의提起는 左의形式에依하야書類를作成하야提出하면조타

本年度棉作 非常한大豐作
總督府千田技師談

慶南北, 全南의各地棉作狀況視察의때문에出張中인農林局千田技師는二十三日歸任하야左와如히말한다

今回視察의結果에依하면어느道든지非常한豐作으로今日外지本府에到着한報告에依하면實際모도는增收이다

▲全北 本府報告에는反當=九十九斤이나實際는百十斤以上

▲全南 本府報告에는反當=百二十一斤이나實際는百三十斤

▲慶南 本府報告에는反當=百四十斤이나實際는百二十斤

▲慶北 本府報告에는反當=八十七斤이나實際는百斤이나되는狀態이다反當收穫量도非常히好成績으로四百斤으로부터三百斤으로되는곳도잇다如何든今年은豐作과市勢가조흔것과本府가힘써서各地方官廳及民間의棉作熱을鼓吹하야來年의作付面積은非常히느러갈豫想으로

▲慶南 本年의作付面積二萬三千町步가來年은三萬町步에느릴豫想이며

▲全南 은今年四萬二千町步가來年는五萬町步에가外을豫想이다

其他慶北全北도同樣의狀態로一般는氣風으로부터반듯이無誤는아니다如斯히棉熱은昻騰한바今年은豐作과相場高로農民은愈히깔녀고안한다

▲全南 은三千萬斤의出廻豫想인데視察의結果는百六十二萬斤可量박게나되지안는다

▲全北 은二百萬斤의出廻豫想에二十五斤이나돌고

▲慶南 은一千萬斤의出廻豫想에四百萬斤可量이나돌고

▲慶北 은三百萬斤의出廻豫想에百二十餘萬斤可量出廻이다

右는先高豫想에도依한것이나經濟的으로豐饒에도依한結果라고思한다今年의共同販賣豫想은各道의報告로보아서相當히만하야朝鮮全體의共同販賣出廻高는今年는去年의一千五百萬斤에比하야五千萬斤突破는어김업다

棉의品質은今年는非常히조하서昨年은上級棉四割下級棉六割이든것이本年은上級棉八, 九割下級棉一, 二割의步合으로棉의含有水分은木浦繰綿檢査所檢査의結果에依하면例年一〇%의含水量에對하야本年은六, 七%普通品八%로乾燥는非常히좃타

牛公의 觀香堂參拜

이십사일 오전아홉시경부버약초정(若草町)일본절간 관음당(觀音堂)에는 소한마리가 뛰여들어들을 거닐고잇는것을 본정경찰서원이발견하고 경찰서로끌고가서계류(繫留)처분을하얏든바그소의주인 부외신당리(府外新堂里) 거주 리원길(李元吉)(四二)이가달녀와서 백배사과를함으로경찰서에서는 한바탕책망을한후소를풀어내여주엇는데 실상은리원길이가술에팔녀소를길에우고서술몃잔을마시고잇는동안에소는심심하얏든지 절간참배(參拜)를갓든모양이라고한다

食料品小賣商 協同連鎖運動
米國食料商의大團結

協同連鎖店의發展

亞米利加의聯邦商事委員會는最近 그報告書에對하야『協同食料品連鎖店이란것은 購入 廣告及其他販賣機能乃至活動으로遂行함에當하야 團體의利益을享受하기爲하야 小賣店同志又는問屋과協同運動을이르킬一種의獨立小賣店의團體이다』라고定義하얏다 同委員會에서는協同食料品連鎖店을二個의一般的에分類하얏다 卽小賣店만으로한것과 問屋과小賣店으로한것이그것이다 前者는小賣店이그責任者로管理을行하나 後者는小賣店의멘버ー와協力하야食料品問屋이責任者로되야서經營하고잇다 同委員會의推定에依하면一九三〇年六月一日現在로小賣店안으로協同된團體 小賣店과問屋의協同으로된團體로合하야總數는三百九十五團體로서거기에 加盟된小賣店의總數는五萬三千四百十九店이다 그리고一九二九年度에此等機關에屬한團體卽問屋의支店의賣上高는六億乃至七億弗로推定되엿다右賣上高中六五乃至七五%가加盟된各小賣店에販賣된것이요다음것은會員外의小賣店及其他販賣業者에對하야都賣된販賣高이다 同委員會로부터 發한質問表에對하야約三一九의協同連鎖店은部分的或은全部的으로解答을보냇다고한다 그래서 그解答에依한同機關의報告에依하면四三, 一四一店의멘버ー인各小賣店이全米各州에散在하야잇다 如斯히全米各州에散在한各小賣店의運動이長足의勢로서發展되는것은 現食料品小賣業者로서가장注目할것이라고한다 그리고 右二種의協同團體 卽小賣店만으로協同된團體 問屋과小賣店으로된組織에對하야다시아라보면

小賣店만의協同

代表的인小賣店만의 協同食料品連鎖店는小賣店에依하야組織된一種의法人團體이다 卽그團體에加入이 될수잇는小賣店은平均最低一〇九弗의資本株를쌓하고ㄸ라平均最高七四〇弗外지는買占할수잇는權利를가지게되다 株를所有한小賣店는加入金의支拂을할必要도업고 現金을供託할必要도업다 如斯한組織에所屬하야 잇기때문에要하게되는一年間經費는委員會의推定에依하면一店當約五八弗에達한다고한다

此等代表的인小賣店의團體組織은各멘버ー에對하야契約을作成하는일갓흔것은안한다 그와同樣으로共通의看板 店前外觀店內配置陳列或은合計組織等採用할것을條件으로承諾하는일도업다 協所와모든形便을따라서共通의看校을必要로한것은約四七佀ー센트에不過한다此種의團體에加入한小賣店멘버ー는一九二九年度에는平均六, 七六七弗의注文을하얏는데該注文金額中二八佀ー센트는現金拂이고七〇佀ー센트는外上으로注文한다 그리고 그中二五佀ー센트는無料配達이며七佀ー센트는有料配達이며行商은一切使用치안하고 電話販賣는大槪行하고잇다

此小賣店만으로된協同金融店에서는一週間에一回라는規則的으로新聞廣告를하는데一九二九年에는各種新聞廣告에使用된廣告料가四, 九二五弗로그中半分以上은 製造業者의割戾金又는補助金으로充當한다 그러나此種團體에서는三十三種의自家種新商品을가지고잇어서 그들단全販賣高中一〇佀ー센트가此種商品이엇다

『라듸오』普及 京城이第一位

朝鮮에對한라듸오聽取者數는極히順調로增加하야遞信局에聽取施設許可件數를보면十月末現在總數一萬七千三百四十二人에達한바此를全朝鮮主要都市에區分하야보면京城府七千二十九人을首位로다음釜山, 仁川, 平壤, 大邱, 淸津의順位이다

府所在地	朝鮮人	日本人
京城	九七六	六,〇三六
仁川	五一	三七九
開城	三二	二八
群山	九	一六九
釜山	二四	一,〇二七
大邱	一四	一三三
木浦	一三	一五四
平壤	四六	三八四
鎭南浦	一七	一〇七
新義州	一一	一三六
元山	九	一六五
咸興	一四	一二八
淸津	六	二一八
計	一,二三六	九,四四一

◇寫眞은蓄音器店의聖錄의表紙에쓰는圖案으로女性은가장發達된補助裝飾◇

새時代새商人 商店經營要訣 (二)
大德山人

四, 販賣員의選擇, 訓練

販賣員은小賣店의 第一線에나선鬪士이다 그들의選擇乃至選擇後의 訓練과敎育은愼重히考慮하지안하면안된다 그런데選擇의標準과方法은 營業의種類와方針에依하야 반듯이一定한것이아니다 家庭的事情, 敎養의程度, 意志의强弱, 情操의良否特徵, 缺點, 習慣, 性癖, 趣味等或은對話에依하야, 又는멘탈, 테스트에或은計算事務, 通信文의作成等의問題를試하야 모든任務의適否의 判定을나리우기쉬운方法을講究하지안하면안된다 다시말하면 販賣員을採用할때에반듯이 그들各方面으로試練한後에 그의適材適所를擇해야만된다

如斯히選擇한販賣員은 直히經驗의原動力이 되는것임으로그의原動力으로서 充分한能率을發揮할수잇는故로 그의訓練과敎育을萬一이라도 疎忽에附해서는안된다 如何히周到綿密한注意와方法으로서 素質이優秀한販賣員을選擇하더라도 販賣員으로서 經營方針을了解치못하고또商業知識에 暗昧하야販賣에關한知識技能을 會得치못하면 積極的効果는到底히어를수업다 訓練과敎能에依하야 經營方針 商業知識 販賣術에 通曉식히면 販賣員은自然的으로 商業과販賣에對한興味를늣기고 不知不識間에努力을努力대로 技能을技能대로다하게되다 그리하야店舖에對한成績은 必然的으로向上되며 成績의向上을따라 更히興味와確信을가지게되고 販賣員의 興味와確信으로부터 一層良好한效果를生하게된다 이러한意味에서 實際上의技能과合理的知識이란것은 互相因도되고果도된다 故로販賣의不振은販賣員의選擇과 그의訓練敎養에依하야 補正할수잇는것이다

五, 販賣員의販賣奬勵

周到綿密한 注意下에 選擇하고訓練하고 敎育식힌販賣員으로서最大의 効率을내이게하는데는此에適當한 刺戟을주지안하면안된다 販賣員에게주는 刺戟는가장合理的이며合法的인것은 賞讚과奬勵이다 奬勵의具體的方法은여러가지가잇스나 여기에말하는것은 要컨대함부로努力을强要하거나射倖心을誘惑해서는안된다

合理的인奬勵는商店그自體에有利하게하는 反面에販賣員自身도 有利케하여야된다商店의利益을偏重할時는販賣員의不平과不滿을誘致하고 販賣員의利에만또偏重한다면 販賣員을增長식히는念慮가잇슴으로 어느便이던지偏頗가나타나지안하여야된다 元來 人間으로서多大한努力又는그努力을쓰게된時그努力을아외와 하는것은當然한일이다그럼으로 販賣員의販賣事務에對하야恒常周到綿密을 떠나지안라는同時一便 强要等의條件을絶對로避하여야되며 그들의成績에따라賞與하는方法은懸賞方法利益配當法等에잇는데 어느것이든지한가를採用하는境遇와並行하는境遇가잇는데 모든販賣能率의增進은 販賣員自身의利益도되는것을 自覺식히는方法을採用하는것이 가장조흔줄노안다

如斯히하야 그들의成績에依하야賞을주고 利益을分配할時는販賣員은直相間實上에競爭하여眞實性잇는販賣를한다店內는必然的으로活氣를띄고 따라各人의精神도活潑하야지며 賣上高도相當히增加된다 賞與又는配當으로販賣員의販賣能率을計하는것이무엇보다도必要한經營法의하나이라고한다

가장有利한副業 七面鳥의飼育(下)
養鷄二倍以上利益

禽舍는엇더케

十首內外를飼育하자면 別로히禽舍를맨들必要도업고 그저집울타리안에서그냥키울수잇되 棲息할데는 雨露를避하도록맨들어주어야되며 四時日光을잘밧는곳에다가竹壇이나鐵網을七八尺高로둘너서自由로다를곳으로나가지안토록하면되고 다만濕氣가적고 乾燥한場所가가장조으며 數多히飼育할때는自然禽舍를따로히지을必要가잇스나그러케짓는다하야 아주容易하다

有利한飼養法과利益

몬저極히小規模的인飼養方法으로 말하면 優良한種卵十五個를購入하야 此를集鳥의게안기워孵化식힘다 ○化된後七個月이면産卵하기始作한다 그리하면此는별도種禽으로産卵하게됨으로 곳育雛하게되야 二年만지내면相當한多數의七面鳥를飼育하게된다그리하야 그의一部는種鳥로두고 他의一部는賣却하게되니 이로서相當한收益을보게된다

如斯히始作하는데 資金으로말하면種卵十五個代나 其他設備를合하야十五六圓이면 넉넉하나一二年後면種禽을파는데는雄一羽雌三羽合四羽價格이相當하게파라도 三十圓을밧게된다 故로種禽을될수잇는대로만히增殖하면增殖할수록收益이만케된다 例하면種鳥三首面可量飼育하려고하면春節이면三月부터六月外지 秋節이면八月부터十一月外지의間에三百五六十首의雛는孵化식힐수잇고 그中에서五六十首는죽어버린다고 看做하야三百首可量은아모念慮업시飼育할수잇다 孵化되야八個月後면成鳥가되야 取量은平均一貫二三百이되는데 그中에性質이優良한것을雌雄으로 二十四五首可量은種鳥로남겨두고남어지는모도賣却한다 그래서此種鳥二十四五首로부터三百首可量變成할때가되면 이種鳥도適히賣却하야年年히 이方法으로繼續하면 가장安全하고有利하다

그런데七面鳥에對한利益은 얼마나될가하면 雛一貫을二圓二十錢이라고하면 七面鳥는一貫에四圓四五十錢이되나 産卵이라고하면三十日雛一首에三圓內外 三個月雛一首에는 五六圓內外로할으로 그中서種卵種禽으로分讓하야관다면 一層有利하다 養卵金肥以上으로効果가잇슴으로需要가만해서 生糞十貫에四五十錢 乾燥糞은一圓四五十에팔닌다 그리고七面鳥를파는데는第一조흔時期每年定해노코크리스마쓰時期에市勢가昻騰한다 普通時期로말하면 每年九月부터翌年五月外지九個月間은언제든지잘팔닌다

育雛中의餌料와그외

給餌法

七面鳥는雜食性이만흔動物로서餌料는鷄의餌料에準하나雛는다음과갓흔餌料를要하게되다孵化當時餌料는時間의잘定하여야되는데孵化後五十時間은經過하야비로소먹을것을준다 그래서一日三回式二日間을주고三日後에는다음갓치餌料를주게된다

一
大麥粉 三
米糠 三
靑菜 三
魚末粉 一

二
碎米 三
米糠 二
魚粉 一
靑菜 三

等의比例로混合하야二十日外지는주고二十日後면飼料는普通飼料로變更하는데鷄의飼料와別로히다른것이업다

法律問答

【問】 戶主인母家族인長男長男의妻次男이戶籍上잇다가長男이死亡한時長男의遺産은누가相續할바입니가 朝鮮慣習上長男의遺産은長男의直系卑屬인男子가업는時에는戶主인父가相續하는例는잇스나 以上과갓흔境遇에戶主인母가그遺産을相續할바인가요 死亡者의妻가相續할바인가요 (見稚敎)

【答】 長男이잇슬때에母가戶主되는일은 戶籍上許지아니함니다 判決例에依하면家族인男子가死亡한境遇에嗣子가업스면그의遺産은妻가終局的으로取得(相續)합니다 그러나長男이戶主일것가트면戶主의財産은戶主相續人이取得한다하엿승니다

辯護士 權承烈

三千里

十二月號 出來
定價二十錢 半年一圓十錢 一年二圓十錢
各處支社募集(內規進呈)하오니請求하시압
京城貫鐵洞五十九 振替京城四二八四 萬國婦人社

海外活躍의白衣士官들
남의나라를爲하야싸쓰는人物評 人格閱地位等을詳觀 〈第一次發表〉
◇西伯利亞의朴일니야大佐
◇南京兵工廠의金弘日大佐
◇露西亞艦長柳海春大佐
◇滿洲國의李亮中佐
◇南京飛行敎官金鍊器中佐
◇前武漢衛戍部崔中佐

朝鮮中央兩新聞復活眞相
◇滿洲國의風貌……林元根
○露西亞의裁判制度……許秀萬
○女姓이본名士諸氏初印象……金玉蓮
◇比律賓熱血詩人……새밝
◇同伴作家의問題……李甲基

露西亞로向하면서……羅蕙錫
閨秀藝術家의눈에비최는이나라社會相은萬人을激動케한다

國際情報
中部中國又動搖안되의絶命
米大統領選擧諸氏의近況
滿洲의中國立案其他諸般

文藝
文藝論評……李源朝
詩 마을과百姓들……赤駒
詩 北風來……黃錫禹
小說 적막한저녁……金東仁
小說 崔博士의良心……李鍾鳴

國際聯盟에提出된리튼報告書中朝鮮人問題

最近半島에來往한諸巨星과波動
一 弱少民族權威인H博士來京……許憲
米國議員團의暗躍과波動……柳光烈
國際聯盟리튼卿의入京光景……金東進
王正廷君의來京前後의回想……呂運弘
法廷에선己未때花井卓藏……李敦化
瑞典皇太子의入京記……鄭寅翼
改造社長山本氏의印象……尹白南
徐載弼氏의突現……滄陽居士

參政運動과學生問題……許憲
外國의代表的新聞觀……李灌鎔
全朝鮮辯護士大會記……辛泰嶽

實話怪話 南歐의一夜……在南京 李星鎔
◇銀幕의女王칼보孃……醫學博士 京都 朴基玕

女學生의戀愛, 貞操觀
最近의貧富兩階級女學生七十名의回答文發表

羅津土地로一躍一千萬圓의大富豪가된
財界의怪傑洪鍾華金基德 兩氏一代記

□水標橋畔吟……파인
□回想의一節……崔貞熙
□躍海의逸話……又
□女學雜話其他諸篇

旅行中잇지못할그女姓
▲上海의白系露娘……洪陽明
▲몽당치마의女支局長……車相瓚
▲紐育의一夜……朱耀燮
▲晉州서쌀내하는女人……朴明煥

■謝告■
三千里十一月號는當局의忌諱에觸하야原稿押收로不得己發行하지못하고 이제十二月號를發賣하나이다이未安을江湖愛讀者諸氏에게 深謝하나이다
(三千里社主幹拜)

防寒에 날羊皮가第一이오羊皮安價販賣에날安東縣國際洋行이完全한同時安心注文處이랍이다

日本所用 大羊皮各種
朝鮮所用 小羊皮各種
周衣, 덧저고리감
背子감등 거리감 各種

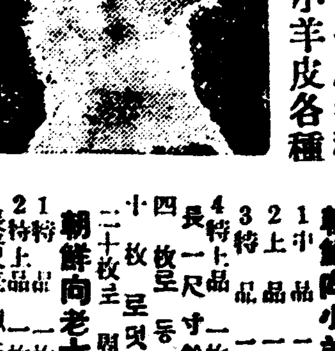

朝鮮向小羊皮市價表
1 中品 一枚 一圓二十錢
2 上品 一枚 一圓五十錢
3 特品 一枚 一圓八十錢
4 特上品 一枚 二圓二十錢
長一尺寸餘幅一尺
四枚로 동거리 一件分
十枚로 덧조고리 一件分
二十枚로 周衣 一件分
朝鮮向老大羊皮市價表
1 特品 一枚 三圓
2 特上品 一枚 三圓半
長尺寸以上幅二尺五寸以上
六枚로周衣一件分
一枚로背子及동거리一件分
(本洋行目錄進呈 御報請求次第)(代金引換御應)

日本向六種大羊皮市價表
老大羊皮 特品 一枚 三圓半 / 上品 一枚 三圓 / 特上品 一枚 四圓半
剪達皮 特品 一枚 四圓 / 上品 一枚 三圓半 / 特上品 一枚 四圓半
天馬皮 特品 一枚 三圓 / 上品 一枚 四圓 / 特上品 一枚 四圓
發羊皮 特品 一枚 三圓 / 上品 一枚 三圓半 / 特上品 一枚 三圓半
山羊皮 特品 一枚 三圓 / 上品 一枚 二圓 / 特上品 一枚 三圓
花子皮 特品 一枚 四圓 / 上品 一枚 五圓 / 特上品 一枚 五圓
(兩國海關稅本洋行負擔 全部先金送料外지負擔 多少不拘注文時必要先金)
各種毛皮原産地直接輸入

安東縣舊市街入口西筋
國際洋行毛皮部 告白

外科 肛門病科
醫學博士 朴昌薰
入院室暖房온溫突及『스팀』
(電光一五一三, 一五八三)

말더듬이
矯正專門 訥言專門矯正院
京城府本町七十二番地

學藝

勞農文壇의麒麟兒 막심·고-리키硏究
文壇生活四十年을紀念하야 (4)
咸大勳

두사람은 방울굴는듯을울타서는 熱心히讚揚하고 또激熱히論議를하엿다 그리고는『고-골리』『도스도엡흐스키』『카라마진』等等作家의作品을 읽으면서 그속에쓰인 人生味를속깁히파고 드럿다……

그런데 고-리키는 이苦痛만은 窮乏生活를하면서도大端히 音樂에對한 興味와 데ㅣ너-의香氣를가젓슴으로츰 八八年인가九年에는마츰劇員募集中이든小오페라劇場코-러스에加入하엿다 이때고-리키와 갓치募集에 應한者中에는 只今世界音樂界에 盛名을 날리고잇는 獨唱家『샤랴핀』도잇섯다는것은 퍽도 滋味스러운『에피소-드』이다!

이 時代에 고-리키는 그의作品人物의 大多數를占하는『일흔人間이든 사람들』을硏究하게되엿나 이表題는過去에는 一定한職業을갓고 華麗한生活을하든 相當히敎養잇는사람이든것이一朝에 運命의激變에 遭遇하여 漸次로零落하여서는 只今은社會의맨밋층에살고잇는것을말하는것이다 고-리키自身이 이들과가티 오래동안 寢食을갓치하고잇섯나니 이들人物을作品에取扱한것中에는『코노바-롭흐』『나의길동무』『편력件』『일흔人間이든사람들』로써이는 이時代의作者의 個人的經驗의實錄임으로 이는 一面 自叙傳的價値가잇다고보겟다— 그럼으로우리는이作品을通하야 고리-키의外面生活은勿論 內面生活에對하여서도 的確한理解를 가질수잇는것이다

『고-리킨』는이팡집에잇는동안『코노바-롭흐』와休日마다 大自然의품속으로갓치하로틀보내엿다新鮮한空氣속에서 렬히젊음을발키고生氣潑潑한綠陰에눈을밝키엇다이들에는조고만隊家가잇섯다가엽슨放浪落魄의一群은 이곳을避難所로서『脫쌩이』와가티 살고잇섯다『코노바-롭흐』와 고-리키는이곳을차저올때마다 菓子를가지고와서 그곳에잇는 放浪群에게 分食하게하엿다 그리한貧窮으로 그들에게서 放浪生活裡面에 숨긴悲哀를듯고잇섯다

그리고는 自己가讚揚하여 放浪客에게들려도주엇다 그리고는 또갓치일하는 勞工들에게 光明한 生活이잇는것을말하면서 그들에게 搾取者인主人에對하야 反抗의感情을煽動하엿나니 로는『고-골리』의『타라스부리바』 도스토엡흐스키의『가난한사람들』을엄어주기도하면서밤을새우기도하엿다 勞働의餘暇마다는 이러한勞働을하는사이 안엇다 恒常讀書를게을리하지 에바든무서운經驗과醜穢할苦痛은그에게깁흔創意를주엇다 그리하여그는그材料를自由로히驅使하고 統制한批判을附添하여 傳習的인社會와 盲目的인旣成道德에反抗하엿다 그것은反抗을爲한反抗이안이고破壞를爲한破壞도안이다 고-리키는單純히破壞者로써誤解되지만 그는言行의裡面에는眞理를사랑하고 眞理에 殉하려는 熱과 쓰린憐民이며 下級勞働者에對한 偉大한同情이숨어잇는것이다이 熱과愛가·그로하여금咆哮케한것이다

『그들은 어느때나힘에저운 勞働을한다무엇때문이냐?누구나對答도안는다土臺를耕作하고잇는人間을보라! 그는一滴式의活力을흘녀우에떠러트리면서그고생각할것이다 그리고죽는것이다! 가튼地面에抛擲하는것이다 그곳에서꼭고마는것이다 아모것도그뒤에남는것은업고 그때에서 아모收穫되는것도업시 痲痺되엿써어지고마는것이다』먹기爲하여 淬身으로 勞働하는것은그들이다 먹기爲하여서는 勞働하자안흘수업고 不斷의勞働은結局은疲勞와 倦怠를齎來하여 산精靈은陰鬱한속으로 萎縮하여火花도지기전에 그만타버리고마는것이다 아츰에일즉나가고 저녁늣게야오는것은 그들의體力과心力의消耗요 그들의向上心도希望의豫感도 痲痺되고마는것이다 ……이리하여 恒常夜闇속에서 그들下層民의生活은 繼續된다 文明의利器도 그들에게는오히려殺人器가되고 機械의音은人間의피를싸려내는소리이다 社會生活의大動力은 紳士도아니고 富豪도아니오 참말그들下層階級이다 그런데그들에게는 무엇으로써 報償되는가?고-리키의問題로하는것은 거긔잇는것이다 그의勞働者觀의根本이그곳에잇는것이다

가을의燈臺
―詩歌鑑賞―(一)
金岸曙

생각하면 발서엄한옛날이외다 五六年前일이니까 只今으로로서는 記憶조차흐려서 그렛든가할따름이니 사람의맘과가티나날이흐어가며 슬어지는것은업지요 한갓되이記憶만이맘에다쓸데업는負擔을 남긴다고합니다만은 그實생각하면 이負擔이란것도 時날을가지못하야업서지고마니 사람의맘에떠도는記憶이란 거울面에모허안는먼지나다름이업는것이요 모혀안즌먼지는 씻쳐버리면그대로윽어지고 겨울面은나시금맑힛케빗나게되겟지요 우리의周圍에는 넘우도만흔現實의事情이라는먼지가 떠돕니다 떠돌다가는 맑은맘을記憶으로 덥허버립니다 그러나 現實의 事情이란물결과 가티 뒤늘볼고 하나식하나식 또는무리를지어 휘덥어도는판이니 엇더케한가지記憶만이맘을덥허노흘수가 잇겟슴닛가 그러나그러나 只今이자리에서나는 이런이야기를할것이아니외다 그것은 나의主題와어글어지는 이야기이기 때문이지요 그래 나는只今부터五六年前 어느해가을에도八月마즈막에金剛山을 구경하고長箭서 成北丸이라는 배를타고元山으로돌아오든길이엇습니다 午後바다는平穩하엿습니다 甲板우의해볏은 더욱건만는 甲板우에안자서 칠편하고茫然히바다를바라보노라면 시연한바람이 얼골를만지고 귀밋을씻쳐가든것이잇습니다 이야말로『一般淸意味, 料得少人知』의 詩句그대로의 光景이요 情趣라할만하외다

이러케 맑아고흠으는듯한朝옷한情趣속에서도 나의맘은外닭업시 호젓한구름에 덥혀서 엇재그런지 이人生의모든希望과 여러가지計劃이 다가려한것뿐 아름답은 虛空에지내지아니하는상 십혀읍니다 이것은몯自然을背景으로서 멍ㅅ도젹고貧弱한人生의 조고만한存在를을아보다는것이라고도 할것이외다 만은그것보다는 나의러여난性格이 그러한탓이라 하는것이도모하 怨恨이 많을듯합니다 그것은細側삐 나의맘은 까닭업는虛無에서 方向업는懷疑에서 헤든것이외다 그런하야 一種무엇이라 못삽아말하기어렵은『아와이』한섧음에 모든것을쏠쏠이내려다보지아니할수가 업섯읍니다 어느덧 남은 정올고 周圍는차차 어둡어 젓읍니다 水線가튼 하이한 바다는 고요히 늡어서잠을들라고하엿읍니다 우려려처-늘을치어다보면엇둑한속에는 여기저기섬잠을깬듯한별들이 반듯할뿐이엇읍니다 나의맘은如前이호젓한

懷疑의 구름에차혀서엇업는생각에 잠잠하엿읍니다노태하는 물결소리나 虛空을드는 바람도 그저그대로나의心思에는 한줄기의波浪을던지지못하엿읍니다 이때외다 나의눈에는갑작이 저먼곳에서 반듯하는불빛이보엿읍니다 그빗은몹은것이잇읍니다 가만이몰어다보니 그불은 반듯빗나다가는 今時에자취도업시 어듸론지 반듯하고는 슬어지고말는것이잇읍니다 그래 나는생각하읍니다그것은 燈臺도구나 燈臺면무슨燈臺일가하면서 지내기는『燈이』에게 뭇기어 그것이鎖東燈臺인것을알앗읍니다 등불은 이곳이避風處니모도다이곳으로 오라는듯시반듯반듯빗나며 부르짓는듯하엿읍니다 世上에는 동내처럼부르짓는사람도하나뭇이 아니외다는러나 이世上사람들은 그들의부르짓음을비라잡風雨를차즌사람이 얼마나함님가떠구나호자 고요이 방울새와가면서 반쯤거리는 동대日身으부져외쭉을것이외다몹시섧슬것이외다아모리自己를 高潔하고貴혼氣개을 가젓다하리라도등녀의 心情은 限界업시孤寂할것이외다

그러나 이것은그만두고 반듯하엿다가는 쎠지고어젓나가는또다시반듯거리는 그것을볼때에 나는나도몰으게이世上에서 生存하는사람들의希望이나 成功이니하는것도등녀의 쥐와가튼것에 지내지아니하는구나 하는생각을 禁할수가 업섯읍니다 目的을발아단니며그實理에 努力한다는것도結局은쥐와가치 한동안반듯일때에는 사못實現이나된듯시깃버한것이와다그러나世上일이란사람의맘과가치되지아니하는것이 普通이외다 普通이고보니 目的이成就되엿다고깃버하든것도 잠간동안이요 뒤를니어서생기는것은새캄안失敗외다 그러면우리는무엇을 깃부다고 즐거할것이며 무엇이섧다고큰울음을울할것입닛가 생각하면모도다가튼설에서 쐐엿노라쐐치고잘들엿다고 비웃는것이나 마찬가지는것이외다

이것은成功이나 希望이나 理想이니하는것에만限할것이아니요 이世上의모든것이다 그럴것이외다 國家의興亡과盛衰 得失과失敗의心情 크다란時間으로본다면 모든運動은하나도 으반듯하다가는꺼둑새컴해지는동대의그것이나다름이업는것이외다이러한心情을맞혔수가업는것이이러한心情은 젊음되엿든 아니되엿든 한時舍며노흔것이『손네』라는十四行다고하는 莊持式으로 가장적詩엿읍니다

인밤을 새와가며
반쯧 빗낫다
또다시 함께지는
외롭은 燈臺

달빗도업시
뭄우에 떠도는맘
동무와함의
웃업시 헤메는니

반쯧 빗날때면
그대를 그려보고
새캄해질땐

다시금 이내身勢
눈압헤 보며
잘줄이나 잇으랴

東京見聞一二三 (一)
梁在廈

夕影兄! 東京見聞이라고하엿스나 勿論 이것은『마루놈』(刊馬豪)의東洋見聞記錄도아니오 眞外新奇한 무엇도아니외다 오날東京이란 政治的으로朝鮮豫算의最後決定을짓는特殊關係에잇는 地理上으로 一日이면到達할만치隣接하야잇음으로 우리는그의모든것을 너머잘알고잇스며朝鮮의『인테리』와紛捌者의大部分은한번식 이녀음밟어슬것입니다그럼으로 여기에새삼스러히見聞記를 쓴나는것은『라임』과『에너지』의 浪費인것을잘알고잇스며 空然히兄을煩苦롭게하는것인것인줄도 잘알고잇습니다다만 그關係가 特殊한만치한번다시認識을집거하야보고듯고늣긴바를取捨할必要가잇고거긔에 배울바가잇다면 그다지無意味한作業는아니하겟지요 政治,經濟, 時事에關한것은 記事와評論으로하고『후지롱』에너흡만한몃가지를들처 東京와든선물노드리니 長長冬夜의一笑에附하든지 그것은兄의自由로하십시오

一、美人多

夕影兄! 滿一年만에 東京驛頭에나린나에게는括目할만한變遷이만혓스나그中에서第一印象이집흔것은 거리거리에美人이만흔것이외다 勝明부터美人이야기를하니 異性에주린衆生의눈의 錯覺으로갈『알에로』이야기로만 取扱하야서는 큰誤解일것임니다 커도처음에는 村鷄의錯覺인가疑訝하고學友와同僚들에게 東京所感을들어도보앗습니다 그들이모다京城에서는 보지못할무엇을列擧하엿지마는美人이만라는한가지만은 未然間일듯으로싸지지안터이다 果然말듯이『銀座通』과『丸內』의『아스팔트』와 銀座의『네온사인』밋헤는 行人을腦殺식힐美人群의『스카트』가 여날瞬間이업고 武藏野樹木밋헤낭이는『후리소데』(振袖)는傍小하『나훗부스메』(日本娘)를더욱天使도美化식히는것갓습니다

夕影兄 그런데 엇던것이美人이오醜人이냐反問한다면 具體的으로鄙分외美貌 態態하야 어떤사람이다 하기는 어렇실이다 또 美學上으로 定義를나린다면主各樣에서 왜運가나겟지요 朋熱한눈으록 보면 豐餘한다리도외最大限度의容納가所用이업고그커아모理由도업시一目에『아! 아름답다』는感嘆이나리는驅식힐만한女性이라면美人이라하겟슴이다무엇에서든지美라는條件이갓천다면갓출한것은못되겟지마는女性이만身體의美를밝히有하여야만女神으로 더욱빗날수잇고 女性美아니라 古來로身(美)를비판이라는말싸가面美다는 條件잇헤는男性에서도絶對外지는볼나도 必要는찾게될것이라생각합니다 美人美人하니 妖艶한『스토릿』『마네킹』等의肉體美를말하는것은아니외다

夕影兄 그러면東京에는 엇지하야美人이만혼가 興盛되엇든나는 冷靜히自我에몰아와서 그原由를생각하야보앗습니다

映畫劇界漫步
金星

朝鮮劇壇의內訌

조선극장은 옛날부터 내흥만흔곳으로 한달(?)전부터 폐문된하고분쟁중이라한다 경영자간의채홍이란것은바이올의채홍통간의채홍이라는바이도 지배인에에우진 종업원들의 생활이말못될것이다 누가경영을하든 조흔發展이만 보하추면 그만이겟지만 조선사람에게 꼭장한것도업는처지에 셋집에서나가기를 누구나바시밟건되여 나가기를 누구나바랏을것이다 량편말을 드른면령펀다ㅣ그주장이그럴듯하다피차에양보를 하는것이어떠할가경영주는 자본의힘이잇고 지배인의신요히쓰는 그간공적이 업섯슬가? 남의집에정간섭은 할수업서속히해결이되기만바란다

리애리스의飛躍

극단에서 자라나고 극단에서쏫이피엿든 리애리스양은 여러해동안 빗나는인기를 가지고 들엇돌지방순회로고초도만히 겻슬것이든자 불시에그의노래가쥐려보ㅣ그의과거의 생활이 헛되지안엇요한한만도 만히잇엇슬것이다 드류행장가』로서의한계단을 오른게되엇스나『아다나사겐』가 일본가지에서인괴를엇게된것이 리애리스양을위하야깃버하는바이다 그러나 조선의노래는그러케곰지못하엿승이 유감이다 암호로그의 발전을 보고십흐며 무도센치멘탈한 노래는피하여줍에 어떠할가? 그외통종이 그것이겟시만 슬픈노래도 힘을 주는노래가 잇시안는가 압흐로 부르현틀 바라며저며 하는바다

羅雲奎登場

아리랑고개로 넘어간나는 노래가 예부터잇것지만 이노래를 일반적으로 류행케한것이 라운규군이아리랑영화를상영한때에 부터어다 군의신상에 파란도엇엇슬것이요 영화도 엇셧슬것이며행복도 잇셧슬것이다 언제나 움적이는군으로 무대에 나란낫다영화제작에 대한열은 언제나 엇지안엇것이만 무대에 나라나서인긔를 엇는것이 녯날의영화에서만 맛본것인지도 모른나영화마다 마라손경주를 해야되는 군은무대가 좁으니 갑갑도하려니와압흐로는 군으로써 신긔원을집만한영화를 제작하기를 바란다 주먹보다도 감독이나할것이며 어쩌운명세에 시대영화를 피하고 현대영화를 제작하는것이어떠할가 압흐로 기대하는바가잇다

史譚 南白月의二聖 (四)
金萬雄

『여기는 원래 女人禁制의곳이지만 그러타고 밤중에 인가업는곳에 몰녀내보낸다는것도 곤난하실레니까 그럼 하룻밤만 묵어가십시오 그대신 내일 아츰은 일즉이 떠나시오 이러하여 여인은 단간암자에 夫得和尙과 하룻밤을 지나게 되엿다

和尙은 자기가쓰든 단벌이브자리를 녀인에게 내여주엇다 그러고 자기는한편 모통이에 웅그리고 누웟나 좀나 비록한편모통이라하나 구석이란간 암자……中央과 구석과 그다지 차이가업는곳이엇다 눕기는누웟나 하나이상한 마음의 흥분으로 和尙은 잠을수가업섯다 여인의 숨소리가 필것하도 크게 和尙의 귀에 들렷다 음측거릴때마다 옷과 이불이 부석거리는 소리가 和尙의귀에 송곳과가티쭉쭉실리웟나 때때로 들리는 여인의 잠소리에는 和尙은 몸을 소스라치고하엿나 여인이 몸을 한번 뒤쳑여마다 이불틈에서는 젊은 여인의體臭가 강렬하게 和尙의 코로 몰려 오고하엿다 더구나 和尙은 이런에 妻子를 거느리고 살아본 경험이 잇는 사람이라 여인에대한 온갓 망상과 괴괴한 마음의 동요는 각一각 커갓다 여인이 몸을 뒤채일때에 그의 더운 이불속귀가 和尙의 몸을 건드릴때마다 和尙은 원몸에 소름이 돗고 하엿다

『구원해 줍시사』

흥분과 강도의 청욕때문에 거의 정신을 이를듯이 되여서 和尙은 몃번을 이러케 부르지젓나 잘못하다가는 자긔가 관할정에 자긔가빠질듯시 엿나 和尙은여인을 그냥 돌녀 보내지안코 ㅅ올어 들인자긔의 어리석은 행동을뉘우첫나

六

그러나 다시 여인의얼굴을 물동안 和尙의 마음에는 다른생각이 들엇다 世慾을 피하는것쁜이 재간이 아니다 할수업시 慾慾을 하는것은 凡人이라도 농히할일이다 慾파 정면으로 충돌을하여서 능히여기 이기여야만 완전히 괄속을 하는것이다 피하지말고 정면으로 부딪치자 그러고 거기 이기자 이러케 생각을 돌리고 和尙은 허리를 곱혓다

科學小話

飛行機의最大速度
時速六百哩突破
米國飛行協會試驗結果

風機의最大速度 現時의飛行機가지고잇는날개로서는 最大速度라고할만한速力이얼마나되는가하는것을最近米國飛行協會에서試驗한結果아래와가티發表되엿다 同國바ㅣ지니아飛行場의風洞에서數個의實驗을하엿는데 그結果는一時間에六百哩이라고한다 그러나八百哩의風速이잇는氣流中에서現在設計되고採用된飛行機로試驗한다면 六百哩以上의速力이날可能性이잇다고한다(朝鮮의族俗의平均時速은百十一哩餘이다)

氷河와天氣豫報

노르웨이는 氷河의나라인만큼 氷河에關한硏究가各方面으로만히盛行되고잇다

▲最近氣象學者가새方面으로調査한것은 氷河와天氣豫報와의 關係인데 旱魃과 洪水를豫告함에重要한役割을演出하고잇다 調査는 노르웨이國에서十七百二十年부터同四十年外지二十年間에三年을一期로一大饑饉이週期的으로 襲來한다는것이判明되엿다

▲이것은氷河의影響으로夏季에極度로寒冷多濕한外닭에穀物의結實이 아되나는것에基因하는것이라한다

寫眞은…飛行機가天空에 그리는불만한煙幕이다이것이英國의高等飛行術이다

紀行文 北歐의며칠날 (1)
―獨逸에서―
崔榮喆

핀란드 뼈르그로에서

幽가엿니는兩學鞭會看板으로今日뼈란덴뼈르그로어에서 嚴嚴한軍國主義時代의殘滓를그래도 風采조케흡더보는이愚漢은 感慨無量이엇보다너머나淵斷한歐洲에對한敬虔로찻다그러고누구보다이愚漢自身이엇슬것이다그것은十一月伯林의秋風이아이뼈란덴●뼈르그로어長安境界에울聯嫐월에外套는커녕遊學資가입서서 八十分이나되는아스팔트街路를 日常거리야될八字가된外닭이다 언제인가편? 수머니를 통독터-니三엘니히가 이恐慌期에 란갑게發見되여 結局大學裡門을나오자쌩-一個를廉恥不拘하고 사서 차마뼈란덴●뼈르그로의 關門外지는生覺을못하고 菩提樹의落葉이 우수수斷愛鬼神가흔속에서 짐경질경씹엇다 오날現在의 이旅愁도 쓸아리거니와 갓득이나血色업는蒼白한 이몸에서피를떨어보려는娘子軍은 더욱紫心하다

그들 은第一墻壁 第二墻르第三墻壁로 틀根據地로突然히提携한? 럽너뮤직의락트를마처서 不安定한 거름도거려보고 或은月色업는陰惱한康莊으로 絲曲한세레나ㅣ데ㅣ節도 불너보는것이다 비록嚴冬雪寒이 이겨울에鄙糙外套는입엇다할지언정 羅紗가겸옷틈에서 굴너나오는瓊郁한香氣와香臭와의不調和 이것은쏘다진離叛에서 올너오는噴氣보나더一層氣絶을식힌다 그러나그도나도無一分의 身勢로보아서는一般이다 아ㅣ니그들이우리에게秋波를供給하는것이 드리쳐××階級의權力에 모ㅣ든것을頹廢하고最後의武器外지지를散賣하는것이아니고 무엇이라? 率直한從順屈辱과隷離辛苦의結果는

洒落 賣笑의 春夢까지當하는것이다이無數한娘子軍이뼈란덴 뼈르그로어를 防禦으로十字網을치는것은 晝夜分別도업다 그러나至今八月一日뼈란뎀뼈르그로오를通過하는 이愚漢은 徒步로冷水灘樹를하는듯한氣魄으로 通行하든 昨年多季가아니다 또卒試갓흔大學에試役을 가는것도아니다 或是하고休暇旅行을發程하기前에 瓢瓢 守護軍神像의安否人事를은것이다

演護하고도雜踏하기로有名한곳은 뼈란덴 뼈르그로어를中心으로한 흔直線의大路일것이다마는 掃除夫님들의 惱懶或은昨日의疲勞인지 모도나 Liste 1 Liste2 의宣傳紙가 甚至於蔭蔭茂盛한菩提樹우에外지

斑點 을치어 나려 업는 舞蹈雪粉飛散을 聯想식히는旺觀을보힌다 이엄청한宣傳紙무덕이 그中에는 鮮明하게眞印를가 過半이니 眞ㅣ眞正으로 獨逸을爲한國粹黨이라면 社會民主黨이라면 이窮狀속에서이러케巨大한演說은 안하엿스리라고 勞働者들은可憐한 그들의矛盾된 所爲를 나에게耳音復言한다期誘認 煽動의慢性患者『나치』는獨逸을害毒하는 流行病徵菌만繁殖식힐뿐이라고 勞働者들은 至痛한『體諾』을마지안는것이다 何如間3字黨이 무덕이 속에서 차차내기는容易하지안엇다 그러면社會民主黨도『나치』의三寸間은되는셈음이지 만今日은 三寸이足下한레뺍浮한侮辱을當하나

表面 으론만 그럿코親誠的友誼에서는 結合體인것이지나번黨會에잇서서明確한關係를 볼수잇섯다 파쇼즘과 社會民主黨와는 스탈린뇌말과가티『變生兒』에不過하는것이다 八月一日! 毅然히『平和의女神』을看板으로삼는 被覆世上에서 뼈란덴 뼈르그로어의向側에聳立한勝利紀念圓柱의女像은 그러케等閑視할것은못되다 오롯가티低氣壓이濃厚한雨雲에 燦爛한 그金시쩽이가 너머도稀微하여저서 仙人掌인지 무엇인지模糊한恣態를 分開할수업다 그러나 分明히大理石틀의彫刻은 殘忍無道한戰爭의虐殺殺戮等×國主義의意圖가大體不斷한破壞船을보히고잇다

오늘 可憎한敵愾心으로化粧한 이狡猾한女像아페 褐色正服으로 氣焰皆는國粹黨의突擊隊員들이 起立不表姿勢로威勢한擧手로써 敬意를表하는무슨曲節이가? 所謂文明國의 ×像이 未開人의그것과 무엇이 달으랴? 未開人의平和守護로 荒野에서잇는偶像은 도리혀××主義戰爭의偶像을 擁護하는卑劣한女軍神을 嘲弄할것이다 안더러 이殘忍한戰爭의生産品인 虐殺 殺戮을尊敬하는國粹黨의 褐色突擊兵卒은 到來하는反革命戰爭의勝利를 미리祈禱하고잇는것이다

昨日選擧結果로 일어난活劇의舞臺인 獨逸國事黨을보러니 自轉車의패달이 잘굴너지지를안는다 常場문허질듯한 建物이 뼈란 덴 뼈르그로어를여나는것은 그다지悲痛스럽지안흐며 學期末에激勵음자조演出하든 大學을여남도亦是칸칸할것이업다

樂·壇·의·消·息

異彩나타날 城大秋期演奏
來二十七日午後

年一回式秋期마다開催하는京城帝大의管絃樂團을主로한音樂會는來二十七日(日曜)午後二時부터同大學法文學部大講堂에서열리게된니管絃樂團으로뭣곳밧게업는朝鮮에서는同大學의것이가장充實한것이될것이다樂士는同大學生을中心으로한다하나不足되는人員은學內의職員以外에一般社會에서도補充하야可及的完實된演奏를하기에힘쓰나以下의順序로알수잇거니와 特히注意될것은 上野敎授夫人의바요린竹井敎授夫人의피아노本管氏의 첼노獨奏일것인데 其中도上野夫人은일즉勳逸에도留學한바잇은日本樂壇에서도 名聲이잇는바요린이스트이다 入場은要招待券

順序

一、軍隊交響樂 하이든作
二、捷克羅奏 本管信夫
가、불니드라이 부리크作
다、가봇도 뽁파作
三、피아노獨奏 竹井敎授夫人
쏘나타아파쏘나토 예ㅣ토펜作

×

一、舞踏會招待 웨ㅣ바作
大學管絃樂團
二、바요린獨奏 上野敎授夫人
쏘나타 루빈스타인作
三、카르메組曲 비제作

新刊紹介

◇三千里 (十二月號) 最近半島에來往하는諸賓客、國際聯盟에提出된리른報告書中朝鮮人問題、海外活躍中白衣士官、朝鮮、中央、兩新聞復活內幕其他文藝特輯等滿載內容豊富定價二十錢發行所京城府貫鐵洞五九三千里社振替京城四二八四

◇이러라 (第二卷第五號) 朝鮮水利組合이란이런것이다 滿洲國出現等滿載定價十五錢發行所京城府嘉會洞一七〇社會實情調査會振替京城一九八八六

◇農民 (送年號) 小作權移動防止策、今後在滿朝鮮農民其他文藝滿載定價拾錢發行所京城慶雲洞八八朝鮮農民社振替京城一四八三九

◇講談落語界 (十二月號) 定價二十五錢發行所東京市神田區淡路町一丁目一講談落語社振替東京二四〇六九

先後天虛弱.生殖器衰弱.神經衰弱症恢復의靈藥
回春圓
定價 三十日分 十二圓 / 十二日分 五圓 / 六日分 三圓
主治 精力衰弱 …
三工製藥社 京城武橋町九番地

산실제조
산수실 분사실 재봉실 채단실
京城仁寺洞七六 振替京城一七四八三
首陽店

本社平壤支局
平壤府巡營里一〇一番地
電話一六一五番

株式會社 漢城銀行
取締役會長 白完爀
專務取締役 堤永市
本店 京城府南大門通一丁目十四番地
電話光化門長七六〇番
振替口座京城二一〇五番
支店及出張所 京城南大門通、同東大門、同西大門、同本町、水原、蘭州、大田、大邱、釜山、開城、延安、平壤、平壤大和町

治麻球
男女麻疾의靈藥
定價 五十錢入 一圓八十錢 / 百錢入 一圓 / 百八十錢入 三圓
患者諸氏여言辭보다効果에事實이證明되는治麻球를 一次試用하시면 可知이겟사오며 用法禁忌等은說明書에詳記
製造發賣元 京城南大門通四丁目 救世藥舘
電話本局二二九六九 振替京城一二六九
此外製劑品四十餘種 … 보내시면 … 付呈

부인

녀성과의복(隨評)

현대녀자의 의복을 보건대 실로 다종다양합니다 물론 녀자의복이란 아직까지의 문화사(文化史) 의풍속사(風俗史)가증명하는바와가티 그자체에잇서서 다종다양한 특징을가지고 잇습니다 그러고이현상은 우리사회뿐만이아니라 어느사회를 물론하고 마찬가진것이사실입니다 그러나 필자가평범무쌍한 이문제를이에 중언부언하는 리유는우리녀자의복의 그것과는 종별다른다종다양의 현상을보이고잇는 점을 처위하여보자하는것입니다

◇

의복이란 첫재 인간으로서의 엄연한리유를 가지고 잇는것이며 다음으로는 장식품의청질을가지고 잇게될것입니다 즉인간본능의 발전계단을따라 이의복이라는 생명보존의 한필수품으로부터 차차인간의심미안(審美眼)의 발달을따라 가지각색으로 미적발견(美的發見)을하여온것으로 현대에잇서서는 도리어이미 미적요소(美的要素)만을 오로지위주하야 의복의근본존재가치와는 어그러지는 듯한경향을 보이기까지 변천하여왓다보게되는상태에이르럿습니다

◇

그만큼 이의복이란 특히녀자의의복이란 복잡다단하며 비약에비약을 더하여온것인이상 현대인으로서는 모름직이 이의복에대한 상당한지식을 가저야만될것입니다 그럼에 불구하고 필자가보는바에의하면우리녀자사회에서는 다소 이에대한관념이 박약하지 안이한가하는 늣김을가지는바입니다 이러케 말하면 혹시필자를책하시는분이 게실는지는모르나 기실에 잇서서 통틀어으로 비교하면 아모래도 다른나라 녀자보다는 뒤떠러진것만는 사실이아닌가합니다

◇

대체로보자면 목하 우리녀자의 의복은 두가지방면으로 구별될수잇다고봅니다 첫재로는 구식과신식 다음은조선식과 외국식 그러나 이것은약조 소박한평면적관찰이며 기실업치고 떨커이 드러도아니며 이도커도되는 엇회가기 만흔것도 사실이나위선 편의상우에 구별하여노흔 바에따라서 이에기하려 합니다

◇

첫재구식과 신식이라는것은 조선식의복으로서 구녀성과 의복과신녀성에의복을말한것이외다 원측적으로 말하면 필자는신식을 취합니다 구식은구식인만콤 불선하고 보기흉하고 또개다를 경제하다는 큰결점을 가지고잇는반면에 신식은 경편하고보기조흔 게다경제되는 점이만흡니다 이것저것운점은 첫재로생각는옷을입어 불경제하고 불편한 혁명을 이르킨점이외다 그러나 소위(所謂)흰옷(白衣)에대하야단연 실제에잇서서 이신식 의복은다소유감한 결점을 가지고잇는바 그것은 외복의장단(長短)등의 첫재문제가 안이라 아즉까지흰옷만을 입어오는 우리들로서는 엇지하는수가업는일이나 색소에대한 관렴(觀念)이 박약하다는것이외다갑작어흰옷으로부터 변혁된니만콤 오직 색만을취하고 색자체에 대한신중한고려를 할여유를 가지지못하야 창려할 그색옷이 어쩌러기 괴망측한현상을 이루게되엇는가 하게되여잇다는것이외다

◇

다음 조선식과외국식은오로지 그사람사람의 생활상태를따라 무엇이든지 선택될것이며 조선식 외국식 어느것이가부를말할 필요는 업슬것이외다 그러나한가지 유감되는일은 필요가업는 정도이상 넘치나친 감이잇슴에 불구하고 외국식의복을 입는분이 잇는것은 아모리외복여사치의청일을 벗인것이라 할지라도 현하우리사회상에 비최여 한심한일이 안일가합니다 즉우리현상에잇서서는 서양식 의복은사무복(事務服)이나 교복(校服)동으로서의가치를가질뿐이외다

◇

끄트로 의복에잇서서 다중생활(多重生活)을 배격하는 동시에 의복감의 선택과 그색소에관한 리해를 충분이가저야것이외다 그리고 오로지 외복관에만한일이 아니나 우리는 모름직이우리사회자신에 비최여 의복체도를합리화(合理化)할것이며 이예련선하는어린석은행동은 삼갈히 배격(排擊)하여야 할의무(義務)를가진 반부인본가정내에서의복에관한절대책임(絶對責任)을가지고계신분인만큼이문제에대하야항상신중히고려하서야될것입니다(소봉)

주부의알일

동상이안되게 손발을잘주의하십시다(二)

겨을이가저오는부인네의큰고통… …예방과치료에게을리하지마시요

鄭求忠外科醫院長 醫學博士 鄭求忠

전신(全身)에동상이생기는때는운동(運動)을활발히하여서찰반항(反抗)하나 외부한냉이 넘우파도하면 운동도소용업지 되여 전신동상이됩니다 그중에는 정신작용에장해와마비(麻痺)가 되는것입니다 북국에 려행하는 사람이나동기등산(冬期登山)하는사람이 조난(遭難)함에 전신동상이 되는때에 처음에는몸이 피곤하며 행보가 비슬비슬하야 졸니기 시작합니다 이졸임을이기치못하고 자버리면 영구히게 죽어버리게됩니다 그와가튼때에는 될수잇는대로 졸지안케할것입니다 사람에 체온은삼십도이하이십사도(攝氏零下二十四度)부터이십육도까지되여도생명은 유지하는것을 뼈뼈로보게됩니다 전신동상환자가 체온(體溫)섭씨령하이십육도(攝氏零下二十六度)로이십사도가되여도

사망=치아니하고부활(復活)하는일이 뼈뼈로잇습니다 외부에온도는 섭씨령하의 극한에도 견딜수가 잇습니다

예방법

예방법은 한랭한 외부에접촉치안는것이 케일이나 접촉하드래도 피부에저항력(抵抗力)이생기도록평상시에단련을할것이며또 부억에서 일하는부인네들은 물을사용한뒤에 마른수건으로 물을 닥고 손에무든 물분모 다른일을 할것입니다 물묻은 손으로 다른일을하면은 손에무든물이 어름이되여서 피부도업게됩니다 물묵은뒤마다 손닥는것이 귀찬키는하나 동상

예방=에는절대로필요합니다 물일을다한뒤에는소량의 글리세린을 바르면좃습니다 한시(寒時)려행시는소량의알콜을사용하여도조흐나과용하지말것입니다

료법

먼저동상되는 한랭을 업게할거시며갑작이 어려서 화근거리며가려워지거든 찬물에 마찰하고 혹은 랭온섭부를하야서 차차덥게할거시며 동창(凍瘡)에는 자극제(刺戟劑)를조금사용하여서 혈액순환을 촉진(促進)할것입니다 맛치지

마찰=도필요합니다자극제는 동상고(凍傷膏)를사용할것이니 그처방은다음과갓습니다

멘토ーㄹ	一、〇
오레프	二、〇〇
싸로ーㄹ	二、〇〇
라노린	四〇、〇〇

(이것을조합하야서 피부에마찰합니다)

써어저테가 잇스면 거구생신할약을쓸거시요 의사에게 치료를 바들거십니다 동창(凍瘡)이되야도나은뒤에는 별도이 기형혹은 고장이업고비교적 속히낫습니다 여러번날적엇지만 케일만히 보는것은케일도의동상이니

보통 얼지아니하여도차고드운차이(差異)가만케되면 수족혹은 안면의피부가 거칠게됩니다 알기쉬웁게 말하면 살이트게됩니다 이정도의피부 변화는 하기간이라도잇습니다 그러나 여기는소량의「글리세린」을발너도완전하게낫습니다 케일 필요한것은 물에다손을넛코 손뒤에손에 무든물을수건에다싹싹닥고 수분이업게한뒤에다른일을할것입니다 이것이동상이 생기지아니하는 비방입니다 물을

사용=한뒤에는수분이업게잘닥고 그후에셉초씨수나 글리세린을 바르면좃습니다 셉초씨수의 처방은다음과갓습니다

가성가리(苛性加里)	一、二
살리치ㄹ	五〇、〇
알크홀	四〇、〇〇
물	一二〇、〇〇

매일한두번발느라

전신동상으로 사의빈하야 동사한사람에게는 결코급히 신체에 가온(加溫)하지말것입니다 몬저 찬방에다 옴기여노코 전신마찰후에섭씨一六ー一八도의전신욕(全身浴)을하야이삼시간내로전신이 온도를누이며 삼십도로하고에ー텔과 캄필주사를한후에 인공호흡을시행할것입니다다행이호흡과혈행이회복되여살게되거든전신을 차고다량의 알콜을 줄것입니다

아동이보는책을……(完) 어더케선택할가

동화집이나잡지를보이라면 부모가먼저보고서선택하라

그런데 만일에이달에는 갑이라는잡지를 사주고래달에는 을이라는 잡지를사주면 어린이들의 머리를 혼란식힐 염려더욱이 련재긔사(連載記事)에잇서서는 아모러한 효과를 엇지못하게되는것입니다 그러타고 몃해를업다라 한가지만을 계속하야읽히면 어린이의취상이숙한것에 비하야 읽는바책자내용이 뒤떠러지는수가 잇습니다 이에부모되시는분은 적당한시기에다시적당한잡지를 선택하야 밧구어읽힐필요가잇는것입니다

◇

어린이에게 엇떠한책자를 읽키든지 위선부모가한번본후에 어린이로하야금 보게하고 어린이 과를 발키어 더욱취수양을식힐것이며 가다금필수잇는 내용을가진것이면 응용을 식히어지식을 소화하는습관을 만드는동시에 뇌수의훈련을 도모하여야할것입니다

◇

하여간 첫재로책자의선택을주의하고 둘재로보이는바 책자내용을 확정히알널것이며 아울러 응용활용에까지 밋치도록 하여야할것입니다 따라서 부모가어린이보다 어떤이가 본는바책자를

더자세히 보는동시에연구분하여서 그책자를 교과서로 쓰는 선생의입장에서야 할것인니다 만일에 이입장에서야할 올모른다 다만 어린이로하여금 아모책이나사서 마음대로 읽게하야 내버려두는가 또는이것을 게흘이 한다면 본의에어그러질 원만이아니라 도리혀 안보이는편이나흥미과를 보게되는수가 잇슬것입니다

◇

그러나 현재조선에잇서서 아동에게읽킬책자가 멧종류나될것이냐하면 유감넘사실이나 어느것이라고 이자리에서 족당하기가 매우 곤란한이만큼 이에관심하시는

부모들의 고통도클것을 모르는바는 아니나 그러타고그런 책자가한아도 업슬바는아니니 위선모든방면에 흠비합이만흔 우리사회라 될수잇는한 단행본이나마 선택하시는수밧게업슬것이며 멧종류의 아동잡지가잇서 아동의년령 여하에따라는 읽혀도무방할줄아는바 위선얼마아니 되는것으로나마 리용하며 장차속한기간내에 아동에게 적당한 여러가지잡지와단행본이 만히나오기를 고대하며 아울러나오도록 힘쓸필요가잇다고밋는바입니다

美의焦點

현대남성의 더구나 구미남성의 녀자에게대한 미의조건은 굴변합니다 얼골로、다리로、다시동얼미로ー왜! 녀자의미의 조건은 무엇째문에달려가는가? (사진은미국뉴욕지ー그펠드가극단의스타ー마토리의동얼미)

구라파처녀는 폐결핵환자 환락에고역쌔문에

최근영국『론돈』『유니반쉬티』대학에서 전영결핵예방협회(全英結核豫防協會)의대회가 열이엇섯는데 그석상에서사회위생의권위『비즈웰』박사가미혼부인의폐결핵에의한사망률이만흔데 대하야 다음과가튼흥미잇는 연구를 발표하엿다

•최근절믄녀성으로 쉬폐결핵에 걸니어사망한 수효는의연증가하는 경향인데 십오세부터 이십세까지의 녀성중에서폐결핵으로 인하야 목숨을 버린자의거의 전부가미혼자인것은 특히주목할 현상이다

•결핵으로쓰러가는 주요한 원인은밤놀음 새우는 보단배피우는것『카페』놀며는 것과가라 파로하는 까닭이다또궐녀들이 ●는 일관계로 자택으로부터 근무하는 곳까지장시간동안을 혼잡한 지하철도나『뻐쓰』를타고 단니는것도만흔피로를준다 휴식시간이적은 것득히수면 시간이느저지 그리유는자긔가 생각하는것보다 결혼「연쓰」를하는 탓이며결코야하엘단 이든가또는집안 일을 돌보아서 그런것이아니다 궐녀들은이러한 오락을하고 잇는중에무서운 폐결핵에걸니는것이다 또음식을 변변히못먹어영양이

•부족되는것도 원인의한아이다이것도 아츰에 늣잠자는 결과조반을 변변찬케 먹게되며정심에도 차와『짱』만으로 간단히집어치우고마는수가만흔데 이것은 결코보건상찬성할수업는일이다

라듸오 二十七日

午前 一一時五九分正午時報 午後 〇時五分氣象通報▲〇時三〇分뉴ー쓰▲〇時五〇分日本樂中繼▲二時二〇分運動競技(東京) 早帝蹴球試合實況(明治神宮外苑競技場에서)▲五時四五分當夜順序發表▲六時〇分少女放送劇(大阪)▲六時三〇分放送劇에드몬드로스탄原作時代劇指揮羅雲奎 新舞臺同人申羅老全二幕 第一幕不老酒店 第二幕百花閣 時代肅宗 處所漢陽 申羅老(近衞武官詩人劍客)羅雲奎 具禮親(靑年進士地方出身)朴孤松 鹿傘(兵曹判書鄕黨의老論人)欄一晴 明禰國(靑年宮女)李景雪 不老酒店主人石臥 佛詩客과劍客 林鶴鶴 卜元圭 金黃識 李圭現 金松大 五男 鹿傘의家人 卜主 金蕊成 其他▲七時〇分當夜順序發表▲八時三〇分(東京)▲七時三〇分最新解釋講座(大阪)廿八回 마차피로ー、권쑤ー르用에

長唄短歌二、캄와네라(續)三、四、구로ー텐라인겐五、포로네즈 長唄리스트作曲▲八時五五分放送舞臺劇(東京)父歸 菊池寬作 一郞의家▲九時三〇分時事解說▲十一月二十六日午前六時三〇分國際放送은中止

출연하는 배우들은 일즉부터아리랑에서일홈잇는 라운규、권일청、리경설씨이니 현출에도만흔효과를 내일것을밋는다

×

극의 내용은 이러하다 시인(詩人)이요 검객(劍客)인 신라로(申羅老)는 천하의절색이라는일홈이잇는 민녹산(鹿傘)이라는 젊은녀자를 사랑하엿스나 신라노라는사람은 그의코(鼻)가 남보다 유독히커서 보기숭하다는조건으로 사랑을무참히 거절당하엿다 록산는 청년진사(進士)구레친(具禮親)과 사랑하는 사이가되엿스나 미몰가튼 구레친은 조금도 말재간이업서 실련을하게되엿슬째 필경은 구레친는신라노의 입을빌어가지고 련애를 성공한다는것이다 두사람의 련애를 성공식힌 신라노는비록련애에는 실패하엿스되 전장에는 익일리이라고검을들어전장에나간다는것이다

劇을放送하는 新舞臺員들

『劇解說申羅老』 『신무대』(新舞臺)극단은 방금시내단성사(團成社)에서 흥행중이다

동화 용길이·길동이(三)

정홍교

길동이는 양복주머니에서 일원오십전을 쉬내여서 용호를 지면서

『이것은 멧칠동안이라도 라다니면서 구걸하다 생긴 하면서 글거모은것이다 갓을가지고 도화지도사고 연필도사서 조흔작품을 만들라 그래서 전람회에 빗나하여라』

이말을듯은 용길이는

『대단이 감사하다 하엿든 모든것이 잘되엿나』

하면서 적기속에서 또한일원의나되는돈을 쉬내여서 길동이를 주며

『나는 너와가티 걱정을하다가 그날밤에곰곰이 생각한결과나는 전람회에 작품을출품하지못하드래도 길동이 너만이라도출품을 식히여서 흉참나처럼을 엇는것이조켓다는 생각으로 그이튼날부터 약파공책을파려서 모은돈이 이것이다 이것을가지고 조흔작품을 만드러서 보내게하여라』

하며길동이를 주게 되엿습니다 이와가티되매 용길이와 길동이는서로 감사한빗이 얼골에떠오르며 한참동안 잠잠히잇다가요 길이는 고개를들며

『일등한드니 그럿치 그럿다니 우리두리 멧칠동안 노력해서 이만한돈이 서로모되엿스니 훌륭한 작품을맨들도록 하는것이 조치안으냐길동아!』

『그러면 그러자』

하고 용길이와길동이는 한가지로가게에가서 도화지며 세연필을 사가지고 도화지를사게되엿습니다 그리하야 두아이는 각각허여커 산물건을 아버지나 어머니가보지안는곳에다 두고서 날마다 학교에서 도라와서는부모가보지안는틈과 주무시는틈을 타서 조금식그리며 쓰며하엿습니다

○

이러케하는까닭에 밤잠도잘자지못하고 밥도변변히먹지를 못하는까닭에 길동이와 용길이는 얼굴빗까지상하게 되엿습니다 그러나아버지나 어머니는조금이라도 보기만하면 부증을하고하고하고 하엿습니다 그쌘만안이라어느째는 쐬커버리는 째도잇서서 남몰래울기도 하는째도잇섯습니다

그러나 용길이와길동이는 쉬이지안코서 힘을다하야 다각기 이것이면 훌만한작품을 만들어노앗습니다 그러하야 전람회를 사흘이나 남기여노코서 길동이와용길이는 각각완성(完成)한 작품을가지고 한자리에 모되여 안저서

『애길동아 이것이면되겟니』

『애용길아 이만하면되겟니』

하고 서로작품을 본뒤에

『이만하면 조타』

하고 한가지로 우편소로가서 신문사로 부치게되엿습니다

○

그후에 용길이와길동이는 전람회가 열니게될날자만 기다리며 날마다 동리집사랑에가서 신문을드려다보고보고하엿습니다 그러는동안에 전람회가 열니는날은 도라왓습니다 신문에는 전람회에 입상(入賞)한 작품이며 일등부터 등외(等外)까지 입선(入選)한사람에 일홈이 긔재되게되엿습니다 길동이와용길이는 그날학교에서 도라와서동리집사랑에가서 신문에 일홈을 차저보게되엿습니다 신문을 본 용길이와길동이는 서로쉬어느면서

『이것이 웬일이냐』

하고 깁버할뿐마지안습니다 그것은다름아니라 용길이는 도화부에 일등으로입상을 하엿스며 길동이는 습자부에 일등으로입상을하엿다고 일홈이 큰활자(活字)로 두렷이박여 잇는것이엿습니다

그이튼날이엿습니다 신문사에서는 엽서로사진과 감상을보내라고길동이와 용길이에게 왓습니다 다각각어서 보내자신문에는 길동이와 용길이에사진이 크게낫스며 감상담까지 아울려서발표가 되엿습니다

明日(5)

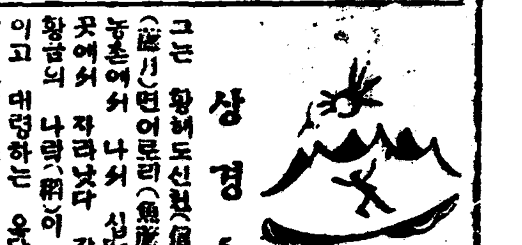

崔獨鵑 作　安夕影 畫

상경 5

그는 황해도신천(信川)군모업면어로리(魚魯里)라는 농촌에서 나서 십팔년동안그곳에서 자라낫다 갈고씨리면 황금의 나락(稻)이 고개를숙이고 대령하는 옥답(沃畓)옥답 옥답으로 사방수십리를둘너잇는 넓다란들에서 사라왓다

그것은 마치 거룩한 조물주가 이렁에 백청을의 날리해 면손의 행복된생활을 위하여 펼처노흔 넓고넓은 비단방석이엇다 꿈게 수노흔 비단방석이엇다

아즈랑이속으로 구름너 떠려지는 아츰날 종달새 노래를 드르며 푸른풀이 처결혀넘어흐르는 논밭에에서 소리를 황혼녁 쌔우라 떠오르는며 아득히 먼 저쪽 포구도 떠가는 배구의 날개갓흔 힌돗을 바라보며 힌쐿이 물든치고 흐터지는 갈밧우으로녹아내려는 파란달을 치어다보며 쌀쌀한 바람을 타고왓김업시 흐르는 벼의향긔(稻香)에 취하며 나고 살고 죽는것이 어로리 人번백정들의 일생이엇다

아하 그러면 이마을 백성들은 얼마나 배가 불넛든가? 등이더웟든가? 행복스러웟든가?

아니다 자연은 그들에게 그처럼 아름다웁고 향그럽고넉넉한 선물을 베푸러 노앗지마는 사람들이 맨든 제도는 그마을백성들에게서 우승흑하기보다 눈물을 짜내이는편이 만햇다

바다갓치 넓븐 문전옥답의 느한편구동이도 그들의것이라고는 업섯다 서울양반의것이아니면 읍내부자의 소유이엇다

그래서 그마을사람들의 대부분이 남의땅에 씨를 뿌리고 가는、소작인들이엇다 온들에 풍등한 곡식으로 눈요기를하는것뿐이 사려질때에 거두은 황금의나락은 우마의 등에실니여 록지로 오르거나 배에실니여 포구를나가고 뷘들을 휘쓰는 눈적간바람은 가난한 그마을백성들의 명일의 생활을 위협하는것이엇다 그마을이 소년은 어느해부터 그러는모 그러케 가난하여 젓는가는 몰나 다만 자긔의 긔억의어느모퉁이를 뒤커보아도 넉넉한살님 행복된생활의 한토막도 차자내일수는업섯다

『흉년은 괴왕 이러케 되엇지마는 래년이야 설마 좀낫겟지』

소년은 자긔의 하라버지입에서 혹은 아버지입에서 이웃집령은이 입에서 이런소리를 해마다 해마다 듯고 어린마음에도 좀넉넉하여질 래년을 기대리엇다

그러나 래년은 어김업시 오고 또오앗지마는 그들의 바라는 넉넉한 생활은 오지안엇다 아니 넉넉한생활이 오지안는것보다도 해가갈사록가난의 도수가 놉하지는것이엇다 그럭게보다 작년이 좀더못하고 작년보다도 금년이한층더 쏘를니는것이 사실이엇다

『허허 갈수록 태산이니 이놈의 세상을 엇더케 사라나가야 하드람 느는거는빗뿐이니』

어른들의 이러한 탄식을귀가 알흐도록 드러왓다

세상이 악해 갈사록 인심이 각박해갈사록 그커 부지런해야산다 — 순진한 그마을희의니들의 교훈도 엇전지 실효를거두으지못하엿다 호미를 들고 광이를 메일수잇는 남녀로소가 하나도 빼지지안코 새벽안개를 헤치고 나아가 황혼이질때까지 쌔가빠지게 일을하것마는 가난은 용서업시 그들을 침노하는것이엇다 쌔가 싸지도록 일을 하여도 먹고살것이 업건마는 그들은 거기에 대한 아모런 대책도 업섯다

『그커 운수야 운수』

『운수걸 누가막을수잇나 조선놈은 다죽엇서다ーー』

이러한 숙명론을 토하다가그것도 토할 긔력이 업서질때에는 어드운 방을타서 살튼집을 헌신갓치 내버리고 남부녀며 어듸로인지 가버리는것이최후의 대책이엇다

소년도 열네살에 겨우 보통학교를 졸업하고는 그커부지런히 일해야 산다는 교훈아래에서 수건을 동이고 가업을 도앗다

소몰아 새벽찬이슬을 밟고 밤새여 새을떠서 누에를쳣다 그러나 자긔집 생활은 컴컴하여가는 닙뿐이엇다 쌀이떠건마는 비단옷을 누가입는지 알수업고 벼농사를 짓는 자긔집이 거말는 부드러운 쌀밥이 입에 도러오기는 어려웟나

論보다證據 皮膚病退治 데ー무水

자랑스런三大作用

◉殺菌作用 皮膚病의菌虫을殺滅하야가려움을곳친다

◉消毒作用 患部의毒素를分解消毒하야內攻안케消毒함

◉收斂作用 患部를緊縮케하야 속히낫게함

새로운威力

從來의皮膚藥에잇는 平凡한皮膚病退治藥은當初에効驗이업다고世人이不滿足을늣기고잇슴으로보 皮膚病退治를目的하야 이新藥『데ー무水』가나왓습니다 『데ー무水』의皮膚病一切에對한새로운一大威力을오래苦痛의頑固病에도實驗하신後一日이라도빨리고치십시요

◉特長

안쓰리고、안압프고、內攻안코、냄새업고、더럽지안코、눈에안씌고、用法簡便도하며 쉽사리낫는다

◉拔根塞源

모든病을곳침에는、먼저그根을빼고源을막지안으면안됩니다。頑固한黴菌의寄生이、皮膚病의原因인것을생각하면、더욱殺菌力이만흔皮膚病退治『데ー무水』가唯一한良藥임은말할것도업습니다。

◉迷信打破

皮膚病을根治하면도리혀좃치안타는등의舊時代의傳說에속고잇는분이往往이잇스나殺菌解毒作用이特히優秀한『데ー무水』를바르면淸楚한感을곳갑사이에迅速簡易하게皮膚病退治의目的을達합니다。

◉主治効能

●마른옴●옴●부스럼●무좀●음●태독●허데●짓무른데●가려움●부스럼●어루럭이●버즘●癜風●여드름●죽은깨●각다귀、빈대毒虫의刺傷●皮指漏等皮膚病一切

皮膚病은速히곳치지안으면全身에蔓延하야皮膚呼吸의障害가되며血液을濁化하야、腦를害하는등、意外의餘病을이르키기쉬우니、三大作用을兼備한化學應用『데ー무水』를쓰셔셔 빨리爽快하게退治하십시오。只今『데ー무水』實驗界의好評은非常하야全國到處藥店에서斯界의記錄을깨트리는勢力으로팔리고잇습니다。論보다證據、곳一瓶을써보시오

『데ー무水』藥價二十錢・五十錢・一圓・二圓・送料內地六錢 全國到處藥店에서販賣함。萬一品切時에는代金을添付하야左記發賣元에註文하시면即時送藥함。

醫造藥 『데ー무水』라 指名하사 시압

發賣元 東京市芝區田村町六七 電話芝一八七四番 振替東京六〇一〇〇番 東京藥院本店 大阪市赤十字病院前 電話南一二四六番 振替大阪五〇八一八番 東京藥院支店

光藥 フミナイン

五十錢 九十錢 一圓六十錢 三圓 全國各藥店에잇습

田中醫學博士의創製藥으로毛根部에殺菌、興奮、營毛誘成의各作用을兼한皮로주어奇妙히生毛케하야 脫毛를막는다。禿頭病、若禿、薄毛拔毛等모든털의不足한분과 보기실흔곳에試用하라●仔細한說明書는前記東京藥院에申請하면送呈함

慶南十個水組 水代徵收不過五割
慶南當局起債補償方針 水組政策의破綻相

【釜山】 경남수리조합의정리구제에대하야조사중에잇든경남당국은 본년도에 대산(大山)수리조합외에 십개조합을 구제키로하엿다 예산총액백륙만사천칠백원중에영농비(營農費)비료대 공과금등의실비지출을강제하고 나머지면조합비중수로서생긴재원은 예산액의오할분즉륙십이만륙천구백원으로 이것을 경비에강게하면 부족금이 사십삼만칠천원가량이라고한다 여긔서적립금의조입정지(繰入停止)와상환방법의 변경등으로 다소완화를한다하여도 부족금이 삼십이만팔천오백원은 긔채를하여야만 구제케되겟슴으로경남당국은고리긔채금의 리자감하와 신규긔채로서구제할방침을세웟다한다

煙草와豚肉을 四人에게密送
외역공사장에갓다두어 出監者所爲로判明

【木浦】 목포형무소에서는복역중의 수인이 비밀히외부와련락을취하야 담배와 커육을차입케한일이 발각되엿다 사건은지난십륙일아츰 목포형무소압 공사장에 간수의 감시아래수인들이 작업을 하든중수인중에리봉실(李寧實)모리례(牟利例)박윤수(朴尹洙)김동일(金東一)네명의 거동이수상함으로 감시하든간수는 공사장에잇는 돌미틀검사한즉 커육한근쯤과 담배석양등속을 숨겨두엇슴으로 취조한결과 전일에동형무소로부터 석방되여 나간해남군화산면송산리(海南郡花山面松山里) 강삼정(康三正)이가재감당시에 밀약을하고 밤중에가마니와 커긔물건을 숨겨둔것이 판명되엿다는데 목포경찰서 에서는 방금강정삼을 인치하고취조중이라고한다

小作料每叺에 斗稅가一升
東拓龜尾收納所의苛斂 作人의怨聲漲溢

【善山】 경북선산지방은희유의대흉작으로 일반농민의 빈궁은극도에 달한중인데 이것도상관안코 대당한 동척귀미수납소(東拓龜尾收納所)에서는소작료수납하는데 일반의 불평이크다고한다 그자세한것을 탐문한즉무리한 두세(斗稅)를 증수하고소작료를 돈으로 대납하면벼한근오원이라 시세임에도 불구하고하는 륙원식이란 무리한돈으로규정하야 일반소작인의 불평이심다고한다

金化에 各種品評會

【金化】 강원도김화군(江原道金化郡)에서는제륙회종모우품평회와 제이회삼림품평회 제이회양계(養鷄)품평회를개최하고 지난삼륙일오후세시에 군청구내에서 상품수여식을 거행하얏는데 수상자씨명은 다음과갓다고한다

種牝牛一等賞 近南面金城里柳河烈 南種牝牛襖 近南面金城面 森林一等賞近北面栗木里 申鉉激 鉉居面桃城 養鷄一等賞金化面邑內里木下義之助 李灑先孟 甚永 二等以下略

地方時論
木浦布木商과 消費者諸氏에
木浦支局一記者

우리는 우리것을使用하자는 物産奬勵會의標語그대로는盡藥心을 滿足식힐수업는것은 時代가時代임을보아同情한다 그러나 우리가우리商店을지내서남의商店것을사서쓰는것은 同情할수업다. 한푼이라도굴러가면 다시는우리手中으로도라오지아니하난 남의商店에다利益을보래주어야할것이무엇일가 이런이야기도잇다 世界大戰當時에北京잇든獨逸女子가 當地獨逸人商店에 繪葉書가切品되엿기때문에日本에捕摛되여잇난夫君에게『크리쓰마쓰』祝賀狀을敷한것이인색한女子의偏心이라할보다그國民의心底에흐르고잇는아름다운情操를 뚜렷이表現한것이다 그러면우리도목그홍내를낸다고 本來原因이잇서破滅이된우리經濟가 다시금回復이된다는말은勿論아니지만은 우리가무심히 코를푸러던지는『지리가미』한장에도 늣쓰난성양한갑에도 可憐한朝鮮農民의膏血의結晶인白米幾粒에該當하는것을생각하면 조희한장이라도성양한개라도구태여남의商店것을살수업슬것갓다 그리하야筆者는遺憾된事實을들어 木浦地方人士 特히家庭婦人들良心에訴하려한다 慢性化한不景氣에도 今年秋夕에木浦布木商店은 不景氣의티를發見할수업슬만치 繁盛하여것다 繁盛만은이不景氣에잇서 祝賀를하는바이다 그러나 朝鮮人布木商店을보아서는그리큰利害關係가업난繁盛이엿섯다 外國人布木商店에는男女할것업시선후를다투아몰리어들어도朝鮮人布木商店는말할수업시閑散한狀態이엿섯다 비록有閑階級의奢侈競爭에一病的景氣나마한갓남의배만불여주고만것이보기에딱한일이다 神經이아주化石化하지아니한以上이것이무슨心情이라 우리商店을지내서남의商店으로가는것이?

그들의口實은

某國人은生活費가低下하기때문에 物價가比較的헐한것과 朝鮮人은顧客에對하야 너무親切味가업는것을理由로삼는다 朝鮮商人의慣習에잇서 不親切이란條件은 保障의壯談이나오지아니할뿐아니라 朝鮮商人은누구나反省할重大한商業的道德임을날해둔다 그러나某國人은生活費가低下한關係로顧客을끌만콤物價를싸게하다함은 당초에터문이업는抽象이다 그들도가튼市價의밥먹고 同一한家賃과同一한電燈料에 또그들도家族이 故鄕에잇지아니한가 그무엇이우리商人보다못먹고헐벗고하든가 그러나다만自他가 否認못할그들의特有한秘法이잇슬뿐이다 假令말하자면(筆者가調査한데로)十錢에適當한物品이면 항용二三錢을외누리하엿다가 顧客의要求대로 선선히二三錢을생색쓰가며떠려치난것이 도로혀一錢의외누리도 商店을따라잇거나말거나하는

朝鮮人商業家보다

는 인색한顧客의맘에 시원한맛과安心을 주는지모르나그것은安心이라하는것보다 欺騙이된것이다 類似한 例를든다면『짜구러』파의 夜市商人이 定價는 倍나도두워놋코 꿀나잡아半額이라고외치는소리로人氣를集中하는것과 다를바가업다 이런秘策以外에는同一한都賣店에서同一한原價로購入하여서朝鮮人商店보다헐하게販賣할아모根據도發見할수업나 그커우리가『짜구러』에欺騙이된것以外는아모理由도 차자낼수가업다는것은한갓婦女子의無知에만돌릴責任이아니다

一般識者는

各者家庭에注意를식혀야할것이다 今後로는할수잇는대로십오리이하나라도 白木한자라도 朝鮮人商店것을使用할 아름다운覺醒을가지기를期待하며 또으로 朝鮮人布木商에게 一言을忠告하는것은 消費者들은 信用잇고 親切한商店을 選擇하는것은 顧客의當然한心理이다 또自由이다 그럼으로 당신들은더종理知的으로 더종智慧롭게態度를取하야

顧客에對한

마보기手段의在來因襲을내버리고 雅量이잇는새롭은 商略을把握하야激烈한競爭에 猛進하기를바란다

仁川第二普校 建設捉進運動
廿六日期成會開催

【仁川】 인천에서는오래전부터 제이보통학교를 설치하고저 속진긔성회까지 조직하엿든중 동긔성회 일회 제간담회를지난이십이일에열엇든결과 오는이십륙일부터내리(內里)금융조합루상에서 동회위원회를 개최하고구체적실행방침을 협의하기로 결정하엿다 그준비를 하기위하야 이십사일 오후세시부터 부윤실에서 상임위원 여덜명이모혀종엽의를하기로하엿다

火田民指導事業 重大難關에逢着
入山者一時殺到로 豫定方針齟齬未免

【咸興】 총독부 새정책의하나로서 북선개척사업(北鮮開拓事業)한부분인화전민(火田民)정리사업은 책상우헤서 꾸며내인계획안과 실재사업의거리는 상당히 큼을면치못하야 정리사업착수이래로 상당한 곤경을당하고잇다 즉당국이방침으로 새로규정한지도수(指導手)라든가감독긔수(監督技手)는취체관헌가튼 태도를취하야 화전민과접촉하게됨으로 벌서부터 지도원과화전민 사이에는 반목이생기게되여 압흐로에긔한 성적을도저히긔대할수업다는데 매개 한사람의지도수에대하야 화전민 오백호식을 분담케하고 무상(無償)으로 토지를분배해준다는소문에 뒤를이어 산으로밀려드러오는 화전민는 한복으로쇠도하야 벌서한사람지도원이 일원이삼백호식이나 분담할 상태에 빠젓다 이와가튼형편으로서는 도저히 예정대로 친절한지도를할수업슴으로 금후화전민의 입산(入山)을조절하는동시에 지도수들이 종래의태도를고치고 관헌파가튼 태도를고치고 실제로명목과가치 친절한 지도를하지안으면 화전민정리사업도실패에도라갈것으로관측 된다고한다

自稱共産黨員 日本人을脅迫
黨軍資金六百圓請求

【仁川】 원적을충남례산군례산면공평리(忠南禮山郡禮山面空平里)출생인주소부정의절도전과일범리금석(李今石)(二四)은본월이십일일 복강시외 질지원(姪之原)좌원공업소(佐原工業所)좌등청삼랑(佐藤淸三郞)에게대하야 자긔는 공산당원인데당지금이필요하니일주간이내에 금륙백원을 보내지안흐면지또 경찰에밀고할것가튼면생명을빼앗슬것은물론이오우리당원중에는 이미 감옥에 드려갈대표와지결정되여 잇다고 무쉬운협박장을 보내여두고돈오기만기두르고잇는것을인천서에서탐지하고체포취조한결과전긔와가치수년전에작동의부하로서 탄광에서 로동한일이잇든리로 원래 라락자임으로 해고를당한후조선을도라와인천서 두류중에 전긔가튼계획을꾸민것이다 형사가올라고할때는이미이낸새를맛고서공원의산길로도망코저하는을 체포하엿스며 무슨 사상단와는련락한혐의가업다고한다

救窮工事不進
청부업자의중간관계로 明川에서人夫罷業

【明川】 함북 명천군 상고면(咸北明川郡上古面)에서는궁민구제사업으로 도로공사를하는 중인데 그동안인부천여명이 일커히 파업을하고 일을하지아니하다가 수일전부터야 겨우일부에서 일을착수하엿다는데 이와가치 일을아니하게된가닭은 그공사를 청부업자에게 맛긴까닭에인부들는 중간에서 임금을커게밧고오든바 청부업자가 도리혀 손해를보앗다는구실로 임금을내어 주지아니한까닭이라고한다 그리다가 수일전부터는도토목과에서 직접지휘하에 임금을틀넘업시 내어주겟다는 조건하에 겨우일부분이 일을하게된것이라한다

注意를要하는 猩紅熱의流行
대구서발생된환자만 四月以降百卅餘名

【大邱】 성홍열(猩紅熱)의류행긔인 첫겨울을 당하야경상북도에잇서서는 전염된 환자가상당한수에 이르러 일반의주의를요는다 경상북도내에서 발생된사월이후의 환자수는 백륙십삼명인데 조사가 미급한점도잇겟지마는 이환자중에 대구시내에서 발생된 환자수가백이십일명에달하얏다고한다 현재도 시내에 여덜명의 환자가 발생되엿다는바 어린이가진 일반가정의주의를요한다

排日放送 連日繼續
남경방송국부터

【平壤】 남경 중국중앙 방송에서 중국만주 조선일본을상대로련일방송하는 반일연설(反...)감젼뫼다함은 작보와갓거니와 이십니일은 일본어방송이 일본신문지상에는 배일방송(排日放送)적화방송(赤化放送)이라며 서독서하나 이방송은 일본국민에대하여의 사정을 리해하도록 함이라는것이며 고강조한후 례에의하야련맹문제에까지언급하야일본대표의 태도를극도로 비난공격하엿다

假刑事노릇하며 五百圓을詐欺
二人이共謀한後에 犯行後에行方渺然

【平壤】 부내서성리(西城里)김천복(金天福)(三六)과 염점리(鹽店里)배일현(裵日賢)(二四)두명은평북 녕변군녕변면 서성동(平北寧邊郡寧邊面西城洞)오국관(吳國寛)(二四)이가부자인줄알고 그형과친면이 잇슴을기화로생각하고 배일현은 오국관에게돈오백원만가지고와서농구장사를하면리익이만타고하야 국관은이말을고지듯고지난십칠일돈을가지고평양에지온것을일현은 김천복에게 소개한후이십이일 평양역에잇는 농구를사기로하야 이날밤에 국관을다리고 평양 형무소연불을 지나갈때에 형사로 가장한공모자 김천복이가 돌연히 나타나 일현을 향하야네가 현재가지고잇는돈은 사기한돈이 아니냐고 을려대인후현금오백원을 빼앗고 국관에게향하야 너는도라가라고한후 일현은 경찰서까지 동행하자고하야 그대로 자최를감추엇다 이눈치를짐에 도라온후에야 겨우아러챈국관은 즉시 그사유를평양경찰서에 호소하엿슴으로 경찰은방금 전긔량명의 행방을수사중이라고한다

善山玉城水組 不遠工事着手

【善山】 오래전부터현안중이든선산군옥성(善山郡玉城)수리조합은 그간 지주의승락과모든준비가완성되여총공비二十二만원으로불원간공사에착수하리라한다

爆藥爆發로 工夫一名卽死
◇平原東部線에서

【高原】 이십일일오후오시사십분 함남고원군수동면 룡산리(咸南高原郡水洞面龍山里)평원동부선 (平原東部線) 제삼공구(工區)공사장에서 다이나 마이트를 사용하든중에 백오십미(米)쯤떨어진곳에서 폭발됨과 동시에뭇돌쪼각이떠러저그미테서일하든공부김흥오(金興浩)(二三)가즉사하엿다

陸上競技猛將 朴基平君自殺
폐결핵으로신음하다가 前途悲觀自殺

【平壤】 평남륙상경긔계의지보로잘보신 중중경긔 륙상경기부사백미돌(四百米突)경긔에서조선신긔록을 작성한박긔평(朴基平)(二六)이 지난십일일 고향인강계(江界)에서 돌연히극약자살을하엿다는 소식이평양에들녀왓다 박긔평군는 강계출생이나일즉이진남포(鎭南浦)에이주하야 회사원으로 채용되엿다가작년십월경부터 금년오월까지평남도청 디방과에 근무하든중불행히도폐결핵(肺結核)에걸녀 평양의원에서 치료를 밧다가강계에잇는 친우들의권고로고향에가서 료양을하엿스나 병은 중해가고 생활은 곤난하여짐으로최후의길을 선택한것이다 가정에는 말순갓가운 로조모가잇슴뿐이요생긴에는 여러친구들의써스한정을밧어 지하에가서라도 은혜를이즐수가업다』는간단한 유서를남기고 이십념세를일긔로 비참한최후를 맛치고말엇다하다

長淵에棄兒

【長淵】 지난이십이일황해도장연읍내리(黃海道長淵邑內里)륙십팔번지 주인철(朱仁哲)씨의 문전에는 처녀일곱시어십어실한어두운틈을타서 엇던사람의 소위인지 출생한지불과 일개년내외밧개되여보이지안는계집아희를 버리고간것을 집안사람이 발견하엿는바 천진란만한 그어린아희는 자긔의서름도 알지못하고 엇섯 엇섯 우숨을웃난것은 보기에 더욱애커려웟다 장연서에서는 버리고간부모를엄탐중이나아직묘연하다하며 장연면에서는 긔아양육규례(棄兒養育規例)에의하야유모허막득(許莫得)(흥)이라는사람에게 맛기여양육식히는 중이라는데 마침아희를 버린날이장날임을보아촌사람의소행이라고일반은추측한다

金化素人劇 盛況
수입된금액을 학술강습회로

【金化】 강원도김화에서는암정교(岩井橋)의준공축하하기위하야 여러가지로 개최된여흥으로 만흔사람이 모이는긔회를리용하야 김화학술강습원 후원회(金化學術講習院後援會)와조선신문 김화지국(朝鮮新聞金化支局) 후원아래소인극(素人劇)을 지난십이일부터 십팔일까지흥행하야수입된삼백오십여원중비용실비를제하고잔액전부를긔학술강습원의부족되는경비를보충한다는데취향관(聚香館)주인김현경(金顯慶)씨는자진하야 자긔집기생을총출연케하야이 일리기간에 기생연주를하고 계속하야 소인극을 흥행하얏다 출연자들은 지방청년들이라고 한다따라서 지방인사들은 감사함을마지안는다고하며의연(義捐)한씨명금액은다음과갓다

金一封李換寅 金廿圓林興奎 金十圓成總祚 廉潤雨 李善鉻 金五圓丁奎曄 安燾喆 吳明良 朴泰熙 同和商會 崔仁學 鄭周桓 金鎭淑 金三圓金明善 沈蓮花 鄭唯香 金陽洙 張寧仁 金相洽 鄭善鍾 金二圓梁錦珠 洪蓮玉 孫亮翰 張山玉 李俊昇 金宗泰 李命河 姜淑賢 崔在允 松尾光二 洪寬杓 金顯基 金鍾禹 韓秉叢 金興福 金順東 朴賀性 鄭泰琮 玄機大 文明云 崔萬金 金明喆 金環默 李利善 金一圓李浩松 金在龍 嚴大燮 廉淵達 趙學俊 韓圭錫 崔鳳圭 金鼎基 金順元 朴春煥 金成勳 朴相讃 李華錫 李自慶 黃世烈 趙義賢 廉龍華 李春泰 廉宇淳 金景喜 李滋善 徐內均 曺仁燮 文長成 廉新鉉 李正壽 金順基 金永淳 姜晩根 柳貴得 趙東運 申泰訓 李昌成 全聖祚 全益善 金殷補 權昌燮 姜定金 全明淑 鄭鳳敎 李海守 全基善 韓文敎 金浩奎 廉이로라이

水利組合設置로 地主側反對猛烈
地主代表知事를訪問 洛東水組坐礁形勢

【釜山】 경남락동강의준쳐공사에따라 동리구역 일만삼천정보에달할 긔성수리 조합이외의 지역대부분을 포함할 대수리조합을 창설하고저 당국에서는 조사가마치는대로 대천천구처를 화해감으로 부근지주들은 대반대운동을 이르켯다 반대의급선봉인 락동강지주회는 전번협의적으로 잠해운동이잇섯스나 동수리조합의 출현이 점점실현화됨에따라 반대운동은 더욱맹렬해지는 동시에 지난십오일건선농업자대회를 거회로 동지주회회장 식전(稙田)씨가 상경하야 맹렬한 반대의세를올리힌일방 지난이십일은 부산측지주들만 모하이간담회를 개최하야 수리조합반대운동은 실제로 표면화하엿다 이십사일에도 식전씨외에 부산측세명과 락동측칠명이 도지사를 방문하고강경한의견을 토하야 금후형세는

金化岩井橋 初渡式盛況

【金化】 강원도김화(江原道金化)암정교(岩井橋) 가설공사는금년오월에 궁민구제사업으로긔공되여 경성중촌조(京城中村組)의손 井)긔수의감독하에 공사를진행하든중이든바 기피 이백오십미돌 폭오미돌반에 철근콘크리도로된 웅장한교량이 준공되엿슴으로 지난십사일오후세시에 준공도교식을성대히거행하엿다는데 먼커신관(神官)의식이 잇고 자초도식을거행하얏다 도지사의식사(式辭)가잇슨후김화군수와 이군에서온 내빈제씨의축사가잇슨후 오후 네시경에 무사히폐회하얏다

十四時間勞動에 賃金은二三十錢
今年의極凶으로流離者續出 紅爐点雪의救濟策

【善山】 경북선산군일대는금년한해(旱害)로근래드문 대흉년을 당하게되엿다는데벌서 부터 농가에서는 채귀와악덕지주들에게 보다주고 먹고입을것이 업서동으로서로 리재동포가 상당히만타고한다 이참경을본 군과도당국에서는구제책에대하야강구하든중오래전부터현안중인귀미(龜尾)약목(若木)간약사리의삼등도로개수공사를실행하야부근빈민을구제할목적으로총공비이만구천삼백원에대구 군사조(郡司組)에락찰되여 수일전부터 공사에착수하엿다는데벌서부터 임금으로 부근주민의 말청거리가되여잇다한다 그는 지방궁민을 구제한다는미명하에리익은원개킹부업자가가커가고 하로 십사시간피땀을 흘리면서 로동을해야임금은이십오전십삼전밧게주지아니하는데 그중매인당 오전식을강제커금을식혀준다는등으로 정철려이요 일반의 비난만크다고한다

農民苦痛尤甚
肥料奸商跋扈로 봄에순비료한섬에 倍價의正租徵收

【竹山】 권선을 중하야 중상에빠진농민들의 참상이 날로들리는 이써에죽산일대에는 다수한간상배의소위『벼비료』라는일종의미묘한고리대(高利貸)로 다수한 그들의십낫갓흔 생활에커지안은 타격을주고잇다 그내용을 살펴보건대 시비긔(施肥期)에 시가(市價)한가마니에이원십전에 지나지못하는 암모니아를 대부하고 추수긔인지금에 평균한근에 오원이상하는정조(正租)일백이십근이상을배삼십근식을 밧는다는 것인데죽산일대 농가대부분은 특수한 경제란에 처해잇는 빈농들이나 만치 권혀이 고리채암모니아를 사용하고 전긔와갓흔 계약으로 비료대를 지불하고보니 당장에 호구(糊口)의 길이압담한 농가가 다수하다고한다

男女兩人轢殺
회녕행렬차가

【新上】 지난이십일일오후여섯시사십분 회녕(會寧)으로가는 케오백일호렬차가부평역(富坪驛)을떠나 원산긔점(元山起點) 구십『키로』오백『미돌』되는정평군광덕면향명리(定平郡廣德面香明里) 압철교를건늘때에 마츰철교를 건너가는사람두명을치어 무참히도 즉사케하엿는데 죽은사람의 성명은다음과갓고 그들은 그날이마츰신상장날임으로 장을보러갓다 돌아가는길이엇다한다

定平郡高山面南鶴里 元姓女
同 郡 同面舊倉里 李道烈

平南土橋梁 全部改替方針
전서제일도로로만드러 明年中完成計劃

【平壤】 평양진남포(鎭南浦)사이 일등도로의 목교(木橋)에 잇서서는소화륙, 칠량년도에 보통교(普通橋)함진교(咸津橋)문산교(文山橋)를개수 또는새로노핫는바 팔년도에는 마장교를 비롯하야 일한개다리를 전부철근콘크리트로 노흘터임으로 이번에이계획이실시되는날에는 전조선제일조흔 도로가실현될것이요따라서 평양의발권상에잇서서도 크게도음이되리라고한다

開城에賭博犯

【開城】 개풍군청교면림암리(開豊郡青郊面臨岩里)리고충(李古充)김일운(金日雲)김승삼(金勝三)(假名)등은 이십삼일오후 십일시경개성부궁정(開城府宮町)삼백구십사번지 김성서(金成西)방에서 화투를사용하야 도박을개장하든중에 순찰중의 경관에게발각되여 증거품과장권은 압수되고경찰서까지동행하야방금엄중취조중이다

金泉地方에 癩病救療所設置
불일건축공사에착수 不幸한그들에게喜消息

【金泉】 대구라병원(大邱癩病院)에서는김천군농소면(金泉郡農所面)산촌지대에다가 라병구료소를설치 하려고 작년부터 김천긔독교청년회의극력원조아래 긔지까지매수하고 공사에착수코자하든중에 당국으로 부터 대구에잇는 본부가 아측도총독부당국의인가 가 나지안엇스니 대구라병원이인가가 되는대로것도인가를 어든후에공사에착수할수가 조켓다고함으로 부득이그동안 공사는중지 상태에 잇섯나 얼마전에이르러 대구본부의인가가되엇슴에따라불일간건축공사에 착수한다는데 총공비는 삼천원가량으로서 구료범위는김천군내의 재쳐자로서 면장의증명이잇는사람에게만한하야 구료할것임으로 타처로부터 라환자가 몰려들염려도업고 공중위생상 매우환영 할일이라고하야일반은 큰긔대를가지고잇다고한다

外國의 交通狀態調査

구미각국의철도 자동차 비행긔의 교통상태를 조사연구할목적으로 철도국(鐵道局)에서는 기사(技師)전중보태랑 (田中保太郞)씨를 일년개월동안예정으로 구미 출장을명하야 십이월중순에 미국(米國)을출발하야 영국(英國)으로향할터이라하며 긔사(技師)강동의인(江藤義人)씨는 선차(船車)연락과역(驛)설비와 보선작업(保線作業)동의상황을 조사할목적으로 십이월삼일 경성을출발하야 십칠일 문사(門司)출범의향취환(香取丸)으로 구라파에향할예정이라한다

普校生徒 叺織競技
安城敎育會主催로

【竹山】 안성군교육회(安城郡敎育會)에서는요사이농촌공황에대하야 군내각 공립보통학교생도들에게 근로정신을 고취키위하야 오래동안 아동들에게가마니짜기를적극적으로장려하여오든바 지난이십륙일에는 죽산공립보통학교교정에서군내동부보통학교 사학년이하의 제일회팔직경기회(叺織競技會)를개최하야 예긔이상의 성황을일우엇다고한다

地方人事

▲李殷善氏(鎭南浦碑石里監理敎會牧師) 本報創刊人事次二十四日本社平壤支局來訪
▲權觀奇氏同上

殖産積金 殖産貸付 貯蓄預金 及諸貸付
朝鮮貯蓄銀行

皮膚 泌尿 花柳病
醫學博士渡邊晋
京城黃金町入口日本生命樓
診察 十二時半外지及夕刻

當十一月二十五日(金曜日)부터三日間大公開
歐羅巴超特作名畵上映週間
獨逸우파社超特作映畵
監督 구스타프욱카氏
主演 구스다푸후레릿피氏 리아네하이드孃
人情哀話 悲曲 不滅의放浪者 10
絶望의深淵에빠저사랑을일코定處업는放浪의길을것는그사나히 靑春의한時節을아름다웁게裝飾하는사랑에웃는悲戀의우는젊은이들에呼訴에귀를기우리시기바람니다
佛國시네로만社超特作映畵
監督 아렉산다볼꼬푸氏
主演 이완모주빈氏 데이아나가렌누孃
史劇 로벨트 12
弱者들도으며强者들엔는로벨트라는사나히가잇섯다 사랑과人生!人生과사랑!이것을自己一生으로삼으며온갓權威를相對로勇敢히對抗하는勇者!
大衆料金 階上十五錢 階下十錢 均一
常設 映畵 第一劇場

十一月二十六日부터三日間 破格的大衆映畵公開
階上 二十錢 均一 階下 十錢 均一
◆獨逸쏘칼會社超特作映畵 죽엄의雪嶺 全十二卷
名匠『G·M』파무스트氏 아놀드팡크氏 監督作品
驚異의山岳美의極致—海拔一萬五千呎의山高峰에서流出되는超人的大冒險이아말노萬都팬의熱狂的喝采가잇슬것이며
◆英國고몬會社大雄篇 戰爭이냐平和이냐 一九四〇年 全九卷
은、왼세계이本社스크린에올나絶讃되든問題의名篇인것을斷然犧牲的大衆料金으로公開함에잇서서는斷然一大壯觀으로또한偉觀일것을밋는다
高級常設 團成社 【電話九五九番】

卒業한後에는 무엇을하나!

어려서부터 놀게되는 四萬餘의兒童

가슴아픈비참한사실 全鮮卒業生狀況

대단히 민망하고 답답한일이다 몸튼튼하야 밥잘먹고 총명하야 공부잘하는 아희들을 겨우보통학교라고 마치게하고는 더공부도못식히고 식힐일도업서 빈글빈글놀리지안으면 안된다는것은 보기에민망하다는것보다 사회적으로 비참한 사실이안이면 안될것이다 즉현재조선의 사정이이러타

농촌과 도시를막론하고 피폐만하여가는 우리네 살림사리는 아희들을낫으되 문명의대세에 뛰어들어가 누구와 억개를겻을만한 보통상식도 어들곳히희를못가지고 그대로 어려서부터놀릴업시 두손바닥만 맛부비면서인간살림의 맨밋바닥에서 시달리지안으면 안될 운명에쐐진다는것은 가슴아픈일이다 그러면그런수가 얼마나만는가 이제작년삼월 권조선각공립보통학교를 졸업한 어린것들이무엇을 하고잇는가 하는것을금년 삼월현재로 총독부에서 조사한통계에 의하여알어보자

륙학년 제의보통학교일천필십이개소에서 졸업한 수효가 남자 사만이천륙백팔십구명 녀자칠천 이백이십육명중 관청에취직한것이 남자사백십사명 녀자오십팔명 은행회사 상점가튼것에 취직한것이 남자일천구백칠십명 녀자팔십오명 기타에 속하는것이 다소잇는외에 상급학교에 입학하며 뜻가튼일을밟어찰사람게 된것이 남자륙천놈빅사십명천수에 비한다면백명중열세명 가량이되고

녀자는 일천사백팔십삼명으로권수에 비하면 백명에이십명가량되고 그여는 명복조케가사에종사한다고할 일업시 집구석에뻬허어놓고잇는것이남자가삼만이천칠백칠인으로권수에비하면백명에칠십팔명에해당하고녀자는오천오백오십일명으로백명중칠십ㄴ명에해당한다는놀라운수이다(여기에서녀자교육너극히 보급되지 안엇다는것도알수잇스나 비례로보아 상급학교에가는수가 남자보다 만은것은비교적 생활상태가 조흔가정에서 학교에보낸것이 만엇든것을알수잇다)

그리고 사학년제의공립보통학교오백오개소에서는졸업생 남자일만일천사백륙십ㄴ명중취직한것이다소잇고는상급학교에간것이오천사백여십명가사에종사한다고하는것이오천륙백이십구명으로대략반수(다소넘으나)라고 보겟고 녀자는팔백팔십오명중 상급학교에간것이 이백사십칠명이고 그여는모다 가정에 들어갓나 다시이것을 합게하야 비례를 본다면남자는 놀고잇는것이삼 사칠만사천삼백륙십팔명으로 백명의륙십구명이고 상급학교에입학한수가 십이만이천륙백륙십ㄴ으로백명에이십이명밧게안되고녀자는가정에들어간것이륙천일백칠십륙명으로백명에칠십륙명상급학교에입학한것이 일천칠백 이십칠명으로 백명에 이십일명에해당한다

上級學校入學은 三割에不過

私立普校의狀況

그러고권조선의 사립 보통학교 륙학년제의 오십삼개소 졸업생 남자일천륙백오십명중상급학교에 들어간것이 겨우사백삽십오명으로삼할이못되고그여는가사종사라고한다는명목에붓는것이 일천륙십일명으로권수효의륙할이상이고 녀자측은 졸업생수구백어명중 삼백삽명이 상급학교에가고가사종사가오백칠십이명이며 사학년제의 이십이개교의 졸업생 남자삼백륙십명중 상급학교가 일백이삼사명 가사종사가이백이삽삼명이고녀자측은졸업생이겨우이십이명이다 (계속)

今曉頭西大門町에 覆面强盜又出現

食刀를휘둘으며돈내라威脅 警察活動犯人逮捕

근자 시내에강도가 빈번이나타나 시민을 위협하고잇스나아직 범인의자최를 찾지못하야 전경성시내의 경찰이 총동원하야소동하고잇는 작금에 금이십륙일새벽 다시종로서관내에 강도사건이 돌발하엿다 이십뉵일새벽두시경 시내 서대문이정목 권매국관사(專賣局官舍) 부사무관 추원원장(萩原圓藏) 방에 이십남세된 로동복을입은 청년이 손분도 현관문을빗출고 들어갓섯다 마츰그집 게는 주인이 출장가고 주인의처와하녀둥녀자만 세명이 잇든터인데 강도는 복면하고 들어가손칼을 들고(금작날고돈을내노라)고소래를질더집사람들은약한녀인들이라며구나 무서워 엇절줄을모르고 현금륙원이들어잇는 돈지갑을내주엇더니 강도는 지갑을 바더쥐고는 곳달어낫다 주인녀인은달마잇다가 경찰에 전화를 걸고서 하엿스나 벌서강도는권회선을 손코를어왓것든 러이라 하는수업시 근처파출소까지 나와고발하엿다

피해신고를밧고당장에현장림검을한결과 범인은 일본인인데종전의권총강도와는전혀별개의것이엇다는려학인자신을엇는동시에 범인는 그집사정을잘아는사

犯人은日本青年

電話線까지끈코侵入 早大退學後流浪生活 체포의경로

런될경계들하야 오든경찰은 당장에매야(梅野)사법주임이하서원총동원이되여수사한결과범인는시내효자동(孝子洞)일백삽십놈번지 시란상정각차랑(長井覺次郞)방에 방을빌어가지고들어잇든정상장(井上章)(二三)이라는일본인청년으로 판명되여 곳그숙소로 형사대가 달려갓든바 자기방에서자고잇는것을어렵시안케체포하엿다 체포시간은네시 사건발생후두시간반이엇다

범인체포까지 종로경찰서의 활동은 참으로 면상낭이 민활하엿섯다

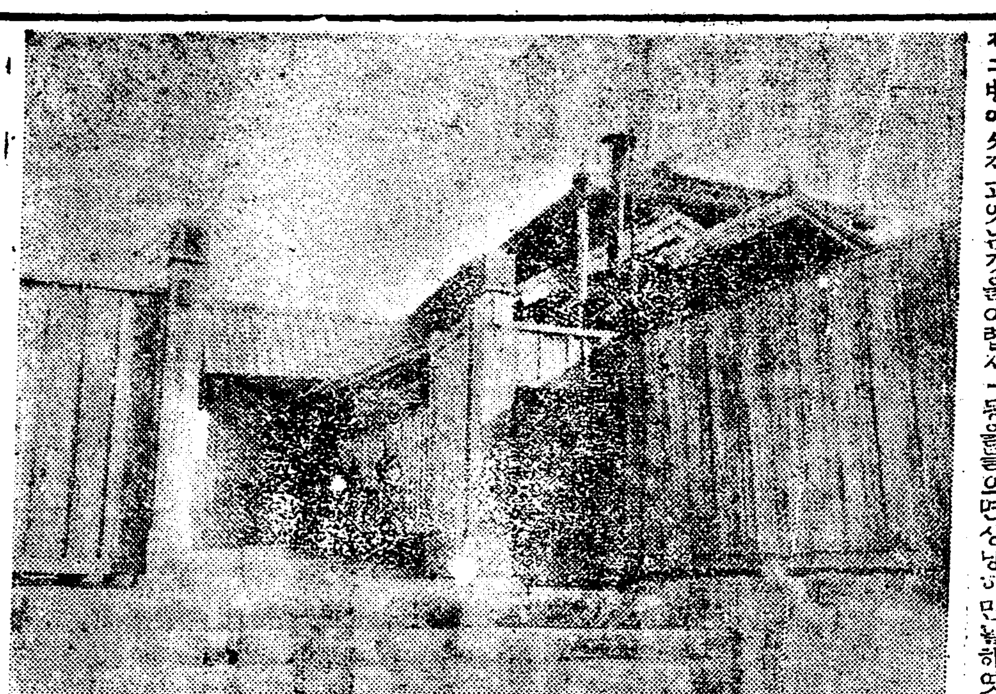

◇……강도가침입하엿든집……◇

强盜騷動으로 警察이헛물

行商人을强盜라고

근일되를 나어 발정하는 강도사건으로 말미암어 시민의신경이 극도로 예민하야진 이때에행상(行商)이 드러온것을 보고강도가침입하얏다고 경찰에 고발하야충농원을 시긴부수운 넌센스가잇다

이십오일 오후륙시경에 시내고시정(古市町)이십ㄴ번지궁전보(宮田保)씨집에행동이수상한일본인이명이 현관에 드더와펀지쓰는조히를 사라고 머뭇거리는

贊否兩派妥協成立 輕療所案通過?

금일전원위원회서최후결정 樂觀되는今後形勢

경성부에서 오십만원을드려 경비진료소(輕費診療所)를설치하려고원안을 작정하여 부회(府會)에 상정되여이래장과한시일을갑론을박으로 론쟁해오든터에찬부량파(贊否兩派)가수삭위원을선출하여 타협의안을 만들게되엇는데 금오후 이시에다시 전원위원회(全員委員會)에의안을제이하여 이를재심의 하게되여파는만든 경비진료소안도 금월로써 완건이절날이 나게되리라한다이케이완성될원안을보면 무료부에서 칠십일천명 유료부에서 오만는천명 을수용하는것이라한다

그런데 경성부에 무료치료를바들사람은 곤궁한세민이 사만여천명인데 한사람이일년간 륙닐이병나는것(내무청조사에의한것)으로하여 이십사만륙천여명이시료를받어야한다는데부에서 시료를 바들으로 남어지는륙만구천여명인데 경비 진료소부료부 수용정원이 칠만일천명임으로 경성의 세민권부를누료노수용 할수잇다는것이요 정비부는 월반을 유료경비로시료 하는것으로 이것이완성되면 부민에게 크나큰리익이잇슬것이라한다

『反帝同盟』의 被告等出監

집행유예의피고십륙명 二十五日西大門出監

반제동맹(反帝同盟)과 적우회(赤友會)사건의 피고신형중(愼一盭重)등십구명은 지난이십사일 경성지방법원에서관결언도를바덧는바 이번이하처형에 삼년간 집행유예를바든민태규(閔泰奎) 김송범(金鍾範)리성학(李成學) 차계연(車啓淵)구범식(具範植) 박현규(朴鉉奎)김학순(金學淳) 조규찬(曺圭贊)등삼명은작이십오일밤에 서대문형무소(西大門刑務所)로부터 출감하엿다한다

新明校創立紀念 盛大히擧行

시내부상동에잇는 신명학교(上洞新明學校)는거금 이십년전에 창립되여 그동안 파란곡절을거듭하며 초등교육기관 으로 상당한공헌을 하여왓는데 이십오주년기념식을 창덕히 거행한바동교강당에서 동교창립이십추수한국롤을가지고 덕을 지어서직원생도가 의마잇게 난호아먹엇다한다

郊外線住民代表 中央과協調活動

區域統一複線敷設原則下에 全京城의輿論을喚起

마포(麻浦)청량리(淸凉里) 왕십리(往十里) 등삼교외선의구역통일(區域統一)과복선부설(複線敷設)운동은맹렬히전개되고잇는마포주민(麻浦住民)대표김지환(金之煥)리진욱(李鎭郁)박순권(朴舜均)도변주조(渡邊周助)등제씨는경기도청(道廳)부청(府廳)체신국(遞信局)등관계관청을 방문하야 진정하고 경성전기회사(電氣會社)에 도교섭을 진행하야진정과교섭운동의 일단락을마친승으로 시외(市外)의발전은 즉경성중앙(中央)의 발전이라는것이며 시외주민에연아니라 시내주민에도 영향이 지극히 밀접한것임으로 중앙번영회(中央繁榮會)등민간단체와협조하야 전경성시민의여론을이르키고 목적을관철하기위하야더욱맹렬한운동을 전개식히기로하엿다한다

平北高等課員 平壤서活動

事件某이發覺된듯

【平壤】평북경찰부고등과계관수(…)경부는 이십오일 돌연 평양에 출장하여평남경찰부와 평양서고등계 형사들의후원을어더 평양부내에 각처에서 가택을 수사한후 중거물다수를 압수한후 계속활동중인데 일체를 비밀리에서진행함으로 자세한내용은알수업스나 지난 팔월 월일 반전동맹격문사건(反戰同盟檄文事件)의범인을 신의주에서 체포한결과 평양부내에다수한 련루자가 잇는모양갓다서수사를한모양이나 평양에서 테포한사람은 업는 모양이다

朝海丸의 遭難

【仁川】명령항로(命令航路)인 조선 북해도(北海道)며련(大連)간선의사용선조해환(朝海丸)은전남소안도(全南所安島)에서좌초되여 이십오일밤 부터 바람이 더욱강하야 북서편으로 도려가든바 선체의동요가 심하야 파선될련가잇다 좌현경사(左舷傾斜)사도이분풍력(風力

鐵原의百萬長者 高氏家의訴訟

後見人免黜親族會否認 三訴訟又復提起

강원도철원(鐵原)백만장자고계하(高啓河)의 유산쟁탈(遺産爭奪)을 중심으로가족간의소송이 계속되든중금이십륙일경성지방법원(京城地方法院)민사부에는 후견인면출(後見人免黜)친족회원면출(親族會員免黜)친족회직무정지 가처분(親族會員職務停止假處分)등 세가지소송이제기되엇다

◇

복잡다단한고씨(高氏)들의문중싸홈을소송기록에나타난것에 의하면철원고계하(高啓河)의장남고윤권(長男高允權)은 사자(嗣子)가업시명치삼십구년에사망하야그자남고주권의 아들고희원(高熙源)을고계하의 양손(養孫)으로 정하게되엇고 고계하는대정십오년에사망하엿다 고중권은명치삽십륙년에리현숙(李賢淑)과결혼하야고라(高)고는해(高熙海)라는 두딸을 나헛스나 대정십오년에 와서 리현숙에 조치못한 행실이잇다 하야 협의리혼(協議離婚)을하게되엇다 그의물재딸인 고희해와남편오칭(吳晴)은 일정한 주인이 업는 처가의수만유산에 탐올내어 소화원년중에는 고라고은해고윤권의처남되는최승(崔昇) 최역(崔暘)등과 공모하고 고라는 그의아버지되는 고중권에 준금치산(禁治産)소송을청원지방법원지청에 제기하엿스며 최역은동년에 고중권을 상대로희원의재산관리권 상실소송(財産管理權喪失訴訟)을제기하엿다 이 송을 잇게됨으로딸미암아 희원의친모인 한보임(韓保任)이관리인(管理人)이 되엇스며 한보임측에서는청원지칭에 친족회의(親族會議)소집을 제출하고 오칭측에서는경성지방법원에 친족회의 소집을제출하야 결국 오칭이후견인(後見人)으로되엇다

◇

그후다시한보임은고희원의직무행사정지가처분신청(職務行使停止假處分申請)을하고 기후견인(假後見人)이되여잇슴에도불구하고오칭은대창흥업회사(大昌興業會社)에로지를저당하야 이만구천원을차유하엿다는것이 문제가되여한보임은오칭고라와 심인을상대로권리외기큰소송을 제기한것이라한다

全朝鮮蹴球大會 普高優勝

大邱蹴球協會主催第四回全朝鮮蹴球大會는二十三四兩日大邱啓聖學校運動場에서擧行하얏는데中學側에는 京城서出場한普成高普校가優勝의榮冠을차지하얏다(小學側經過는明日報導)

普成9啓聖0

普成高普對啓聖學校決勝戰은二十四日午後四時부터(主 全徳民(副)崔九鉉片士鐵審判下에開戰하야 九對零의記錄으로普高優勝하얏는데兩軍의陣容은다음과갓다(競技時間八十分)

【普高】金金 延朴 黃金 朴崔 張裵 李 / 昌泰 徳日 在炳 孝鎔 三宗 得 / 賢燮 鉉敏 鎔殷 衡植 宣鎬 龍

GRLRCLRRCLL / GFFHHHWICIW

【啓星】李金 洪全 金朴 金金 金朴 鄭 / 春仁 鍾性 應基 仁鍾 王錫 成 / 洙石 七道 福根 洙泰 述厚 得

籠球聯盟戰 青年部第五日記錄

中央基督教青年會主催第六回籠球聯盟戰青年部第五日은二十五日午後六時半부터鍾路中央青年會運動室에서擧行하엿는데延專과普專이三角과OB를屈服시키여依然히全勝의勢를支持中이며今二十六日로써各軍의一回戰式을맛치고第二回戰을二十七日부터繼續開催할터인데二十八日延專對普專의試合은優勝을左右할重大한게임이될것이다

百合28 新進24

百合對新進戰은午後六時三十二分(主 李聖澤(副)金鍾萬審判下에開戰하야 前半에十二對十一로百合이우優勢를示하면서後半에도接戰을演하다가結局二十八對二十四로新進敗北하다

反	前	後	(百合)		(新進)	前	後	反
2	2	0	池錫九	F	李宰敎	5	4	2
4	0	3	尹正俊	F	徐聲國	0	0	0
3	2	7	李泰俊	F	李瑞喆	0	3	0
1	2	0	李完鎬	F	韓國萬	2	0	0
4	4	6	金勝	C	金昌成	0	1	2
1	0	0	申明澈	G	金元	3	2	0
1	0	0	黃應儀	G	金鳳龍	1	3	4
0	2	0	孫晶植	G				
16	12	16	28—計—24			11	13	8

延專39 三角31

延專對三角戰은午後七時二十四分(主)張權 (副)金炳秀審判下에開戰하야前半에二十五對五로延專이依然히리ー드를하얏는데後半에三角이善戰追及하야二十六點을得하얏지마는不及되야結局三十九對三十一로三角敗退하다

反	前	後	(延專)		(三角)	前	後	反
0	6	4	姜信明	F	崔泰煥	0	10	1
2	6	2	洪錫升	F	崔琰煥	0	4	1
0	6	2	孫晶俊	C	金顯國	0	4	2
0	0	2	朴昌植	G	鄭龍成	1	4	2
0	0	2	郭斌	G	李圭鍾	0	0	1
0	7	0	李性求	G	李容鼓	4	4	4
2	25	12	(37—計—31)			5	26	11

北岳39 후피32

北岳對후피戰은午後八時四十五分(主)李聖澤(副)金鍾萬審判下에開戰하야一進一退의勢로白熱戰을演하다가結局三十九對三十二로北岳最初의勝利를得하다

反	前	後	【北岳】		【후피】	前	後	反
1	6	6	元裕廷	F	羅錫柱	4	4	4
2	1	0	元永南	F	趙景篇	3	3	[illegible]
3	0	6	金聖均	F	朴承載	0	2	1
2	4	4	鄭延喆	C	崔承一	5	3	[illegible]
0	0	0	蔡鳳鎬	G	李時好	1	2	[illegible]
0	4	4	鄭二龍	G	李龍圭	0	0	[illegible]
3	0	0	金錫一	G	洪日求	0	0	[illegible]
2	0	4	吳道煥	G	金東植	0	0	[illegible]
18	15	24	(39—計—32)			18	14	19

普專54 B·O29

普專對OB戰은午後九時十二分 主)鄭三龍 (副)崔泰煥審判下에開戰하야結局五十四對二十九로普專大勝하다

反	前	後	【普專】		【OB】	前	後	反
0	0	8	孫鐵得	F	金福秀	2	2	1
1	6	2	金學洲	F	李永善	2	0	2
0	0	6	金錫岳	F	張檣	2	0	[illegible]
0	8	8	安台燮	C	李聖澤	5	16	[illegible]
0	8	4	宋基宇	G	李俊京	0	0	[illegible]
0	4	0	陳泳雲	G	黃南秀	0	0	0
1	26	28	(54—計—29)			11	18	[illegible]

朝鮮○○後에 榮官을식힌다

青林徒의詐欺方法

방금 종로경찰서고등계에서 오래전부터 오십여명의 청림교도를검거하여가지고 보안법 위반(保安法違反)과사긔(詐欺)죄로 취조하고잇는 사건은 아직검거된인물이 두세명이 남엇스나거이 검거를맛나교 련원취조에만 몰두하고잇다 사건의 내용을들으면 괴상하고 우수운일이만두가지가안인대 그들의자용은모다구석모인들에속하는인물들인만큼조천아○○만하면작긔들은 벼슬과가튼 관찰사나 군수면장이되리라는것을맛고잇섯다그래서 가산을 팔아 지식교육노못식히면서 돈을비처어왓스나 수리금의 일홈으론 그돈두가지고 권혀괴며(期米)와주색에소비하여왓든것이라고한다 그러고그들은 수령이라는인물은 비상한 농력이잇서 경찰에서 검거처럼고한대도두시럼을가진 까닭에 미리알고 체포를피한다는것을맛는농부배하기짝이업는 『넌센스』는한두가지가아니라한다

五十名共黨이 日本軍襲擊

약삼십분교전후격퇴 共黨損害는莫大

【間島臨時特電】이십삼일오권ㄴ시 합수평(合水坪)방면에서약오십명의 무장 공산당에일본 우아하부대를 습격하여왓는데 일본군은 자위단과갓치 이와 오권약삼십눅윤계속하여 격투하엿는데 일본군의손해는업고 공산단 의손해는다수인모양이다

海員組合指令下에 尼崎船員罷業形勢

해원조합원이인천와서밀의중 仁川淀泊의船員動搖

대판니거거선회사(尼崎汽船會社)의소유선승조원(乘組員)하급선원들은일본해원조합(日本海員組合)의지도하에지난십사일 그본사에대하야 최저임금화립(最低賃金確立)등네가지요구조건을 제출하고 회답을기다리고잇는중인데 지난 이십삼일해원조합대판지부원(海員組合大阪支部員)일녕이 인천에나라나 인천 정박중의동사소유선 정영환(正榮丸)선원책임사(船員責任者)를모아노코 밤여덜시까지 인천내리(仁川內里)엇던 곳에서 밀의를하얏는데 본사의태도 여하에 따라서는 운항(運航)을거절할모양갓다 그리고정영환은 이십삼일 오후인천을출범하고이십사일에는그회사의배복견환(伏見丸)이들어오며속하야 적성(赤城)대동(大東)옥영(玉英)등이입항하게됨으로형편에따라서는 총파업을 결행할형세인바 인천본정(本町)에잇는 동사대리점에서는 만일을 념려하야대책을 강구중이라한다

東海北部線列車 故障으로遲延

【통해북부선(東海北部線)두백(豆白)남애(南涯)간을지행중의 이십육일 오전오시오십분 경에 저오ㅂ이량자가 고관차의 고장으로말미암아 운전할수업게 되얏슴으로 처칠백일렵자가 두백에 도착하기를기다려 동열차의 고관차로 고놓어다가 동구시삼십분 두백역도착의 처칠뫼사호열차와 합병한까닭에 약네시간이나늣게발차하얏다한다

市內에흐러지는 賞與金封套

『보ー너스』철이가닥처왓다 各會社賞與金調查

월난의마즈막달십이월도어느듯 목전에 닥처왓나 은행회사는일년중의 결산에 분망하고 사원관리들은 상여금타령이 나온다 상여금봉투가 무거울는지 가벼울는지 각회사를 따라따커보면 ▲먼저래월최초!상여금의최종부는 조선은행에서 시작되는데 초오일경 이은행은공표리익(公表利益)이구십만원이나실상은 그이배이상이된다 그러나상여금은 정리은행(整理銀行) 이란명칭하에 며치도 본봉의이십할이상 상여금으로 나릴모양이오 ▲그다음 식산은행에서는 래월십사오일경 전행원에 일률로 삼십할 그외에특별상여도잇서 행원번봉흥 ▲동척(東拓)은무배당회사(無配當會社)로중역에게는상여금이업지만은 사원에게는 이십할내외의 시십오일경 지급될터이다 ▲정취(京取)은 상여금 왕국이라고까지 하는곳인데 원래봉급이다른회사보다 적은까닭에 상여금의률은 만치만은 실정은비개다른회사와 비슷하다 과장급(課長級)이칠십할주임급(主任級)은 이사실팔 사원이 삼십할 금자가 이십할 분시금은 이십할전후 ▲삼정물산(三井物産)래월십사일경지불사원은삼십할이상 ▲조선화재보험(朝鮮火災保險)은식산은행동양으로래십사오일경서를 권사원일률 삼십할 ▲조선저축은행(朝鮮貯蓄銀行)도래월십사오일경사원삼십할과장급은 금월봉미란 형식으로지급 ▲조선상업은행은정리은행리로행원들은이십할가량바게나리지안을모양이다그우에본봉이네교돼죄음으로돗생예금은저월회을모양저금은이신원▲기리한은(漢銀)은일(第一)해동(海東)등은모다이삽할가량으로래월거칠일경에지급할러이다

輕療所問題 主査委員

경성 부경비진료소안 심의에 경성부전원위원회(全員委員會)는이십사일오후 두시부터 부청에서 개최되엇스나 개회벽두 대흔씨는국고(國庫)또는지방비보조의결정을보고 실시 하라하고 지행반대를 력설하엿다 그러나 기타의원은 대부분이 혈원일협시산회하엿는데 동주사 위원은 이십오일개최하야 본회의에 부의(附議)할안을결정하야이십륙일 전원위원에게 내어기로되여 한부랑파는 이커리협되어 부의안이통과될것갓다이커한륙략파의 주사위원(主査委員)은 다음과갓다

▲贊成派이든主査委員

李升雨 黑藤 曹秉相 李弘鍾 原林 杉

▲反對派이든主査委員

近藤 大福 茅野 波多江 中村 前田

酒類密造八十件

밀양군에서검거한건수 罰金만一千六百圓

【密陽】경남밀양군청에서는지난구일부터 이십이일까지 술을 몰내 하여먹는자를 조사한결과 칠후삼십ㄴ일동안에검거된건수가 칠십팔건 아ㄴ되야 이십이일부터그위반자들을 불너서 사실조사를 하는중이데 범령위반으로 처벌을바듬은 엇지할수업는 일이겟지만은 이와가치 만흔사람에게 모다 벌령에의하야벌금을 밧는다하면 매인압헤 여섯원식만치더래도 칠십월명에 일천오백륙십원이란거액에달하리라하야 일반은 매우걱정중이라고한다

棄兒三件

지난이십삼일 하루밤동안 경성시내에는기아가 세곳이나잇섯다 ▲이십삼일오후다섯시경 광화문통(光化門通)일백이십번지차경천(車敬天)의집 머문간에는생후일가량되는 계집아희를 버린것을 그집사람들이 발견하얏고 ▲또그날밤여덜시경돈의동(敦義洞)의 일백십사번지 조죽자(趙竹子)집중문안에 생후 일수일가량된 계집아희를 버린것을 역시그집사람들이 발견하얏스며 ▲또그날밤 여덟시경 와룡동(臥龍洞)륙십번지김경원(金敬元)집에생후사오개월된 남아를 버리고간자잇섯다

間島新豊洞서 兵匪擊退

【局子街】모소속전(某所着電)이십이일 십리평 상피구(十里坪爽皮溝)부근소방의일을 맛른 일본○○머는두도구서쪽(頭道溝西方)약사리신풍동(新豊洞)서쪽고개에서약삼십명의병비와맛나서오권사십분에 이를격퇴하얏는데 병비의 유기사체오개 귀라사상자다수가잇섯고일본군은일명만이 부상하엿슬뿐으로 오후 오시반 두도구 에귀환하엿다

咸南運轉手試驗

【咸興】이십이일 마치거된 함남자동차 운전수시험 은수험자오십팔명중에 십사명의 합격자를보게되엿스나 수석으로 『파쓰』한해산여관씨(二七)은 장원도사법관에서고 보통학교 훈도로 근무하다가 박창읍근환한것이라고한다

日曜講話

十一月廿七日

▲中央基督教青年會 午後七時
演士 趙東俊氏
問題 하나히되자

▲貞洞教會 午前十一時
問題 救靈運動
演士 金永燮牧師 午後七時
問題 靈魂不滅

▲向上會館 午後七時
演士 梁柱煥先生
問題 慰安遊樂
演士 李智光氏

베거리

강도범인!지난이십륙일거녁종산고시정(古市町)근처에는강도범인이낫다! 낫나고 배거리가한바탕떠들석하얏는데▲배가배이파소된롱산경찰서에서는즉시비상소집을시켜서 대수색을진행하얏스나실상인즉 행상인(行商人)을잘못본고그랫든것이라고하는편이라 ▲권중강도가동에번쩍서에번쩍하고도잇슬수업는것이사실이겟지만은이번에는행상인들이또야단

天氣豫報

晴一時曇

【第一】고기압은 몽고방면으로부터조선에뻗처잇고일본동방에는 오커기압이넓여난다 기타 조선반도의서부편은 맑고 기타는흐리고 동해안중부에는가는비가잇다 기온은어제와가치보다 칠도가량이 나혓스며명일에온긔가좀 놉겟슬것이다

昨日氣温 最高 十二度六分 最低 三度七分

各地서逐日高唱되는
米穀統制案反對聲
國民經濟의機構를破壞라고
朝鮮米差別로波瀾

全國米穀商大會에
釜山서激勵電報

【釜山電】全國米穀商組合聯合大會開催에當하야二十五日釜山米穀商組合과釜山米穀取引所에서는左와如한激勵電報를發하고聲援하얏다

經濟機構를危殆케함과如한米穀統制案에絶對反對함 今日의大會의熱誠을感謝하고目的達成을祈함 釜山米穀取引所

國家權力에依한朝鮮米의差別的管理는朝鮮經濟界를根本的으로破壞하고統治上에及하는影響이甚大함은勿論, 吾等同胞를死地에引導하는것이다故로同案은絶對反對함 釜山米穀商組合

木浦서도激勵電報

【木浦電】木浦米穀取引所及穀物商組合에서는二十五日東京에서開催된全國穀物商組合聯合大會에激勵電報를發하얏다

木浦府民大會

【木浦電】朝鮮米의統制案에對한反對의木浦府民大會는二十五日午後三時木浦公會堂에서開催되엇는데出席者數十名이엇다定刻에內谷木浦穀物取引所理事長開會의辭를述하야座長選任에移하야內谷氏로부터村上商議會頭를推薦하고村上氏로부터朝鮮米統制案의經過報告가잇고反對決議文을協議한結果左記와如히決議하야宣言하고日本中央要路의六十九名에게打電하얏다

◇府民大會決議案＝國家權力에依한米穀統制는國民生活의基礎를破壞하는것이다就中朝鮮米에對하야强力的國家管理를行코저함과如한政策은朝鮮에重大한事態를惹起하고憂慮가잇슴으로써이에絶對反對함 米穀統制反對木浦府民大會

統制案阻止의
具體運動開始
全國米商大會一日午後

【東京電】全國米穀商大會는午後一時에再開하고實行委員의選擧에入하야會長指名一任이되고各府縣及朝鮮代表等百餘名을實行委員에擧한中朝鮮側釜山五島誠助大郞、福崎喜三郞 仁川加藤平太郞 京城齋藤久太郞 鎭南浦新井新藏 新義州多田榮吉의八氏로繼續하야會員의五分間演說에移하야全國米穀取引代表上田彌平氏外各府縣代表朝鮮側代表로서田榮吉齋藤久太郞氏等二十餘名이熱烈한反對演說을하야滿場拍手이엇고現內閣이取코저하는米穀統制案의阻止運動을絶叫한後午後四時지나閉會하야는決議文을가지고各方面에對하야具體的運動에入하기로되엿다

米穀統制調査會
特別委員廿八名任命
委員會二十八日開催

【東京電】米穀統制調査會는二十五日十九名의特別委員(有賀光豊氏를包含함)을決定하얏는데特別委員會는二十八日부터開會키로決定하얏다

【東京二十五日電】米穀統制調査會第二日은審議의進行을圖키爲하야左의米穀特別委員을決定하얏다

委員長 靑木信光子

委員 堀切大藏次官 有馬農林次官 岩切商工次官 堤拓務次官 上山滿之進 橋本圭三郞 鄕誠之助男 若宮貞夫 高田耘平 東武 胎中楠右衛門 馬場鍈一 矢作榮藏 有賀光豊 川田四郞 渡邊鐵藏 安川雄之助 橋本傳左衛門

米穀問題는
朝鮮死活問題
政務總監이充分交涉
◇…宇垣總督 談

【大阪電】二十四日夜大阪을通過赴任의途에잇는宇垣總督은如左히말하얏다

朝鮮에잇서서金의時價買上에就하야서는藏相도充分히考慮할旨를言明하얏다米穀問題는朝鮮의死活에關한것으로政務總監等이充分히交涉할터이다

急速한
決定至難
石塚技師談

朝鮮米臺灣米統制를視察키爲하야渡東中인今井田總監을援助하야活躍中인湯村總督府農務課長은米穀統制調査委員會의情況을廿五日夜當局에左와如히托電하얏다

米穀統制調査會는委員이提出한私案과閣問會議에附議된統制案을上程하얏다廿四日은各案에對하야自由討議를行하고廿五日도繼續하야自由討議를續行하얏다右에對하야石塚農林技師는말한다

電報內容으로보면米穀統制調査會는委員의順序대로改正하얏슴에가튼데이냥으로가면急히決定될것갓지안타結局從來取하야온方法을幾分强하게하야米穀統制의實을擧할程度에落着될것이라고思한다云云

有賀氏私案審議
第一日統制調査會

【東京電】米穀統制調査會第一日인二十四日은參考資料로分米價公定制、管理制、專賣制度各要項과有賀光豊氏私案의生産統制案이提出되어質疑를거듭한다

米統問題
樂觀不許
賀田會頭電報

米穀統制反對運動때문에渡東中의賀田會頭로부터二十六日午前十時京城商議에左와갓흔入電이잇섯다

米穀統制反對提議案은二十四日總會에서可決하야本問題는調査委員會審議中인데目下의形勢는朝鮮으로서는依然樂觀을許치안한다朝鮮各地代表者共히打協하야最善의努力을하라昨日全國米穀商組合聯合大會에出席하얏는데參加者無慮五千餘名으로盛會를이루엇다

朝鮮處地로
具體的協議
秋山常務電報

渡東中秋山常務로부터朝鮮取引所에(廿五日夕)左와如한入電이잇섯다

米穀業者大會는大衆五千名全員一致統制反對를決議하고實行委員八十名을選定하야目的貫徹에努力할터이며朝鮮側은大會終了後東拓에參集하야大體方針으로서日本側에合流하드라도差別待遇에對하야는朝鮮自의立場에依하야萬全을期코저二十六日具體協議를할터이다

鮮米協會情報

鮮米協會로부터松井米倉社長에게二十五日에左와如한入電이잇섯다

米穀業者大會에五千名이參集하얏다 實行委員中齋藤久太郞氏外七名이指名되어二十五日東拓에朝鮮으로부터의陳情員三十名이集合하야對策을議하고二十六日朝有賀委員과會見하야正午全員이東拓에集合하야對策을講究키로決定하얏다

米英爲替市勢
十二年來新低價
米國의戰債支拂延期拒絶로
三弗廿八仙八分五

【紐育廿五日電】廿五日의紐育爲替市場는米英替로는前日가十二年來의新低値를現出하야最終値는三弗二十八仙八分의五로되엇다右는米國의戰債支拂延期拒絶에因한것이다

簡保健康相談 遞信局

에서는十月一日부터京城及釜山의兩地의健康相談所를設置하고簡易保險加入者를爲해一切無料로種種의健康上相談에應하는데開所以來아직日淺함에不拘하고今日外지의各相談所를來訪한者는千餘人의多數에達하얏다又健康相談所에서는書面에依한健康相談의需要에도應하야遠隔地加入者의便利를圖함과同時에更히런트겐檢査及血淸檢査도行하고診察의徹底를期하고잇슴으로受診者에게多大한滿足을與하고잇다

穀物運賃割引

朝鮮鐵道黃海線延安紅峴白川으로부터東幕着의穀玄米小麥大豆運賃을十一月二十六日부터八年三月三十一日外지割引하기로되엇다그運賃은延安每噸三圓七十錢紅峴으로부터二圓五十錢白川으로부터二圓四十錢이다

또北背發西湖津及城津着大豆에對하야二十八日부터八年三月三十日外지運賃三割引으로하기로되엇다

麻布需要狀況
十一月廿日現在

總督府商工課調査十一月二十日現在朝鮮內의紡績麻絲의需要高는如左하다

	斤	圓
昭和五年	[illegible]	[illegible]
昭和六年	[illegible]	[illegible]
昭和七年	[illegible]	[illegible]

金組預金
六百萬圓增加

朝鮮內金組의預金總額은九月末에잇서서八千九百八十七萬圓을示하고前年同月末보다實로五百四十八萬의增加를示하얏다此의動向은關係方面에서注目하고잇는데十月에드러서는秋繭、大豆其他處分이매우順調로된것과新穀出廻關係로繼續增加의結果村落金組만으로서도八十九萬圓이增加하야都市金組를合하면未計算이지만은百二十萬餘圓의增加로豫想되야金組가第一理想으로하고잇든九萬圓도遂히突破하게되엇다今後來春三月外지는預金遞增期에잇슴으로預金은益益增加될것으로보인다한다

特別取扱郵便引受

同一郵便局市內에配達하는郵便物을同時에百通以上差出할時는市內特別取扱郵便으로서郵便料金을低減하는制度가잇서서京城外二十四個主要郵便局에서此를實施하든바最近六個月間에對한其引受數는九十四萬九百九十七通으로此를種類別로보면同文無料書狀은總數의三分(强)同文有料書狀은二割四分(强)新聞雜誌二割六分(强)書籍類五割三分(强)業務用書類一分(强)等의比率이다

全南海苔
稀有豊作

【木浦】全南多島海의本年度의海苔作況은晩秋當時부터非常히順調로운天候로海苔包子의附着도好成績을示하고其後氣候가加하야好轉하야關係者도好調로되어乾海苔의出荷도잇스나例年보다도品質이良好함으로本年度는數量에잇서서昭和四年의豊作年보다三割增의二百五、六千萬束、金額에잇서서倍加되야三百萬圓을豫想하고잇다

鎭南浦穀檢
米豆豫選會

【鎭南浦電】鎭南浦穀物檢査支所에서는二十七日午前九時부터同支所에大地主穀物商組合長等의關係者를招待하고七年度産米豆豫選會를開催하고支所管內産米豆의標準査定을하고來月上旬總督府에開催되는査定會에提示할基本案을作成할터이라한다

東拓殖銀經由
農改資金利下
三厘引下來月一日實施

東拓殖銀經由朝鮮에融資된農事改良資金은郵貯利下의結果十二月一日以降新規融資로부터六厘引下의新利率을適用하기로決定하얏슴으로兩社로부터新貸出은自己資金을五割混合하야貸出할關係上現行年七分五厘로부터七分二厘로三厘引下하야融資하기로決定하얏다此와同時에貸出도漸次新低利資金으로借換하기로되얏다

東拓과殖銀서
第一回米資受入

本年度産米米調短期資金第一回受入의分一千萬圓은二十五日東拓二百十萬圓殖銀七百九十萬圓을各各受入하얏는데此와同時에前年度受入資金中에서東拓二百萬圓殖銀六百萬圓을返還하얏다그러고殖銀은受入金中에서二百五十萬圓을金組에卽日振替하얏다

各道金融組合
聯合會에融資
廿五日殖銀서

殖銀에서는二十五日受入한七百九十萬圓에서二百五十萬圓은自己資金二百五十萬圓과混合하야金組中央金庫課를通하야卽日各道聯合會에融通하얏다그러고이와同時에前年度에入한分五百萬의低資는金額回收하얏다

民間預金과
所有公債激增
日銀週報에나타난
膨脹進行의情勢

前週末十九日現在의日銀週報에對하야特히注目되는勘定科目의變化는다음과갓다

一、政府當座預金이二千二百七十一萬三千圓을減少하야七千九百十四萬五千圓으로된것은月末關係諸支拂때문인것

一、一般預金은九百九十四萬七千圓을增加하야二億二百八十六萬圓으로二億圓을突破하야昨年九月以來新記錄을이루고民間遊資도漸漸增加하야早晩間此의處分難에陷할것으로注目을모은다

一、政府一時貸金은五千萬圓을減少하야二千五百四十六萬七千圓으로되엇고公債가四千萬圓을增加하야三億七百五十六萬二千圓으로된것은先般政府가五千萬圓賣上金中四千萬圓을大藏證券에振替하고殘額一千萬圓을日銀保還한外라니다。그러하야同銀所有公債가三億圓以上에達한것은大正十二年一月以來처음보는現狀으로그中에는大藏省證券도合하야잇스나此는早晩間公債로振替할것이다그러나今月末에도二億圓의發行公債의引受도旣定의事實임으로同行保有公債額은近近五億圓을突破할것임으로政府의公債增發과此에伴하는通貨의膨脹의傾向은漸漸本調子에드러가는것으로서注目의的이되어잇다

預金利下
明年二月로內定

【東京電】二十五日의東京銀行預金協定幹事會에서는預金利下에對하야提案이업섯스나融資過剩의處分難으로預金利下는明年二月頃年末資金還元後避치못할것으로意見이一致되엇다

義州鑛山總會
配當一割決定

義州鑛山에서는二十六日午前十一時부터同社에서定時株主總會를開催하고上期決算案及後期豫算案과取締役改選件을附議하야逐條審議한結果決算案은原案대로可決하고取締役改選件은全員重任이되어閉會하얏는바同社今期配當은一割이오重任取締役은△吉岸鐵太郞△牧山正彥△平井三郞△宇田儀八

繫船狀態로본
世界의不況
七月末現在獨逸首位

英國海運會議所調査에依하면本年七月末現在世界全繫船噸數는如左하야世界全船舶噸數六千九百七十三萬四千噸(汽船及機船)의約二割一千四百十一萬五千噸으로繫船噸數는最高는英國의三百四十七萬噸이오그다음은米國의三百二十一萬一千噸獨逸百三十七萬五千噸의順序인데各國別全噸數에對한繫船比例는獨逸三十퍼센트가第一이오日本은八퍼센트가最低位이다

(單位千噸)

	全屯數	繫船屯數	比率
英國	[illegible]	[illegible]	[illegible]
米國	[illegible]	[illegible]	[illegible]
日本	[illegible]	[illegible]	[illegible]
諾威	[illegible]	[illegible]	[illegible]
獨乙	[illegible]	[illegible]	[illegible]
佛國	[illegible]	[illegible]	[illegible]
伊國	[illegible]	[illegible]	[illegible]
和蘭	[illegible]	[illegible]	[illegible]
瑞典	[illegible]	[illegible]	[illegible]
希臘	[illegible]	[illegible]	[illegible]
西班牙	[illegible]	[illegible]	[illegible]
丁抹	[illegible]	[illegible]	[illegible]
其他	[illegible]	[illegible]	[illegible]
合計	[illegible]	[illegible]	[illegible]

都賣商聯盟總會

京城都賣商聯盟會에서는二十七日午後三時부터京城호텔에서定時總會를開催하고左記事項을附議할터이라한다

加藤總裁重任?

加藤鮮銀總裁의任期는來十二月八日로滿了되는데確實한곳으로부터의情報에依하면重任키로決定되엿다

取引停止

▲織物市 三ノ三〇八 香川寅雄 內資金町

市勢와商況 (廿六日)

株式 大新急騰

前場 前場은△東新이百七十五圓三十錢에(配當落)二圓四十錢低寄後五圓丁에外지떠러지고五圓六十錢大引△大新七十圓丁에三十錢低로始하야九圓三十錢△朝新二十一圓六十錢에低寄後七十錢大引

後場 後場은△東新이百七十七圓六十錢에二圓高寄後八圓丁이잇고七圓六十錢大引△大新八十一圓五十錢에二圓二十錢高寄後二圓五十錢에暴騰大引△朝新二十一圓七十錢寄後八十錢大引△拓新九圓四十錢寄後八十錢이잇섯다

爲替高로鈍狀
東新은配當落

昨日은頭重裡에止場된뒤를이어此前場은爲替가二十一弗五十仙으로올르고木棉低落等으로因다시下向하야大阪短期가一圓가량떠러짐으로當地寄付는東新이配當落으로一圓五十錢下輸外지떠러젓슴으로配當落으로一圓五十錢下輸外지에比하야昨後場百七十七圓七十錢에比하야二圓四十錢低이엇스며五圓丁에外지떠러젓섯는데聯盟爲替두가지가重大視되어場面은亦是新味가업섯다

株界六感

◇昨後場東新이百七十八圓三十錢에外지올나갓스나一時的反民에止하고今前場은五圓臺

◇케비바形勢如何로는大慘落도잇슬수잇고二百圓도우습게出現할터인데어쩌될고

◇朝取證券部取引員은朝鮮사람은黃璋老君단한사람뿐으로적지안케寂寂하더니全北企業會社(白貴基氏系)가새로出願中이더니認可되면卽開業코저店舖設備中이란다기쁜消息의한아期待가적지안타

强弱兩面觀

쉬사리엇이나지안음聯盟形勢만내어다보고갈팡질팡하는市勢에對하야强弱兩面觀을紹介하면如左하다

硬派 財界實勢에何等悲觀할何等의것이업는以上此邊時間的으로는整理만되면環境良化의後援으로는整理後의一伸을보이게되리라고强氣는보고잇서低價는買할이賢明하다고본다

軟派 政府의爲替管理命令으로爲替管理의第一步를踏하고잇는터로二十弗以下가絶對로업스리라하면當然히買過의反動이繼續될것이며東新의百八十圓以上은언제던지買値이엇슴을過去의歷史에徵하야알수잇스니前途樂觀은不許이라한다

鐵方 主張이各其一理잇는것으로速斷을不許할것이잇는데市勢가果然어느便에加擔케될지興味깁흐다

朝取前場賣買

▲朝新(賣)立山一一〇(買)山口一〇成濟一〇〇計一一〇

▲大新(賣)京證一〇成濟一〇(買)白井一〇德泰一〇計二〇

▲東新(賣)白井三德泰五〇山口一〇京證五〇松山四〇古野二〇立山一三〇(買)櫻井三〇白井二〇黃二〇德泰一〇〇京證三〇成濟六〇古野三〇立山四〇

朝取算定日步

銘柄	算定	日步	代引
朝取	[illegible]	[illegible]	[illegible]
朝新	[illegible]	[illegible]	[illegible]
朝紡	[illegible]	[illegible]	[illegible]
大新	[illegible]	[illegible]	[illegible]
安取	[illegible]	[illegible]	[illegible]
殖新	[illegible]	[illegible]	[illegible]
東亞新	[illegible]	[illegible]	[illegible]
鐘新	[illegible]	[illegible]	[illegible]
拓新	[illegible]	[illegible]	[illegible]
東新	[illegible]	[illegible]	[illegible]

朝取主要株取組

◇朝取(賣)立山三〇(買)黃八〇古野一〇

◇朝新(賣)櫻井一四〇白井六九〇黃一四〇德泰一九〇山口五三〇京證一七〇松山三〇〇古野二五〇田道三〇立山六二〇(買)櫻井五〇〇白井二八〇黃九四〇德泰三二〇山口一七〇京證六〇〇成濟二五〇松山七〇四〇古野一、〇〇〇立山四八〇

◇大新(賣)白井六〇黃一〇德泰一一〇山口一〇京證一〇松山三〇古野五〇立山二〇(買)櫻井五〇白井八〇黃四〇德泰一一〇京證五〇古野二〇立山一八〇

◇東新(賣)櫻井二〇〇白井二三〇黃八〇德泰七二〇山口二〇京證八八〇成濟一〇〇松山二三〇古野四〇〇立山一〇〇(買)櫻井八六〇白井二一〇黃九〇德泰五〇〇山口四七〇京證四七〇成濟一八〇松山一〇〇古野五三〇田道一五〇立山四二〇

◇東新(賣)山口一〇京證五〇 (買)京證一一〇

◇德泰三八〇山口七〇京證三七〇松山七〇古野五〇立山一八〇(買)白井五〇德泰八六〇成濟四〇古野九〇松山二四〇田道二〇立山六七〇

◇拓新(賣)櫻井一五〇白井一九

期米 一圓臺回復

前場 昨後場阪地二十一圓四十八錢止와共히二十圓七十九錢에入하야阪地初當市場은今朝에入하야阪地初付二十三圓三十九錢인九丁低를擬하고二十圓六十九錢인十丁低로場을始한後阪地도幾分低迷의形勢로五十錢外지小戾하엿다가四十九錢에場을止하엿고當地亦初付六十九錢을最低로强步를維持하는데다가各店을通한群衆의買物이續出하야結局九十四錢에顧强히場을止하엿다

後場 後場은二十一圓〇六錢에十二丁高로始場後二節同價三四節二十一圓丁同價로五節은騰되어二十圓九十七錢이오二十一圓丁에止場하다

群衆買로偏傾
前途果如何?

下旬에入하면서對米爲替가二十弗臺를거의割破할形勢를보이자株式界가一齊暴騰을告하고米價도米山時代임에도不拘하고意外의大暴騰을示한바되엿다한아서新穀期의一落을豫期하든地方來客의賣物이逆轉買로突變하고地場側은不知中軟化하야鼻를百餘丁의反落을告한바되엿다前途大勢가如何히展開될이라고確斷키는難하나當地先限의取組가七對三의上短下長으로群衆買가偏重되어잇는만치今後跌跌의不安이업지아니하고環境의情勢로보더라도米株共히一時的樂觀市勢를演出한後인만치更騰할餘力이업는데다가國聯理事會의空氣가도리혀險惡하여지는今日에잇서當分米株兩界의昂騰을見할이라고謂키할으로方今新米의入津이漸次로殷賑할을앞아又後一落을免치못할듯하다果何如?

떠러지드라도
二十臺割難問題

米山時代의一落을見할이라고豫約하든米價가政治的모든强材의續出함을앞아當地先限二十一圓七十錢臺外지의暴騰을告하게된것은環境의情勢로보아참이라當然하다고할수잇다그러나聯盟理事會의內容이刻一刻으로復雜하여지는今日에繼續昂騰할이라고謂키도雜하며此의反映으로는예마친新米出廻期에直面되어잇는만치米限度外지의又一落을豫測할수는잇스나政府의買上又는朝鮮米의月別平均移出等으로하여比에서떠러지는時勢가잇다할지라도當地二十圓大關門의割破는難하리라고보는듯하다

米豆餘話

聯盟理事會의空氣가險惡化하여짐을따아滿洲國問題의不安이업지아니한걸

◇從하야衝天의形勢를示하든米株兩界도一段反落을告한後進退維谷의狀態를呈하얏다

◇國聯理事會의結果가果然如何? 雨? 그結果의如何를앞아米界大勢가左右될것만은事實

◇阪仁의鞘는二百六十丁餘로縮少하엿다一縮一擴은當市場의依例이하는慣性? 三百餘丁으로擴縮될時間도不遠

◇올은다하더라도永瓜性은업슬것갓고떠러진다하더라도二十圓大關門의割破는難問

堂島情報前場

【大阪電】中原側은乘替하고正米側株式側神戶側臺灣側賣에對하야中谷地場北鮮蓬萊側朝鮮側別派岡山側等이買하얏다

京城延

前場 前場은二十圓六十一錢에七丁低로始場後五十九錢에外지떠러젓스나期米反高에딸어低價買物이나와서六十錢臺로七十錢臺에올는고八十錢의强調裡止場하얏다

後場 後場은二十圓九十一錢에十一丁高로始場後八十錢臺로떠러저八十四錢으로八十八錢에止場하다

各地正米

◇京城不味＝期米의不勢로買氣가挫折되고買物이出現하야當用의小口買外에別로볼만한것이업고休日을앞두고場面에活氣가업서氣配三等二十圓五十錢四等二十圓二十錢이엇다

◇仁川低落＝産地는依然賣濫의모양으로別로히賣物이無하나期米가續低함과在米豊富로十錢引落인三等二十圓五十錢四等二十圓三十錢이엇다

◇木浦續落＝出廻十四 朝鮮米淸算津時價로賣하는一般의氣는一向外지안아昨十錢低로更히十錢續落의不勢를取하야三等二十一圓二十錢四等九圓九十錢이엇다

◇群山引緩＝出廻十四 期米不振을反映하야一般買氣가緩和되어三等二十一圓五十錢이오二十錢低四等二十圓五十錢이엇다

◇鎭南浦下押＝品薄으로 期米不振으로買氣一段沮喪되어氣配五錢引弛인三等二十圓八十錢이오四等二十圓五十錢이엇다

◇釜山頑强＝出廻五百叺 外强諸氣로十叺씩하고보니前에대한日本不好는新規買物을鈍化하는데그래도二十錢反落인三等二十一圓四十錢四等二十一圓十錢이엇다

◇大邱引弛＝出廻三千叺 期米低와環境의不好로買方傍觀하고場面閑散으로氣配十錢引弛인三等二十圓八十錢四等二十圓四十錢唱이다

米發送數量

	今年	前年	比較
▲十一月二十日 (單位叺)			
釜山	[illegible]	[illegible]	[illegible]
大田	[illegible]	[illegible]	[illegible]
京城	[illegible]	[illegible]	[illegible]
平壤	[illegible]	[illegible]	[illegible]
淸津	[illegible]	[illegible]	[illegible]
合計	[illegible]	[illegible]	[illegible]
累計	[illegible]	[illegible]	[illegible]
▲十一月二十三日			
釜山	[illegible]	[illegible]	[illegible]
大田	[illegible]	[illegible]	[illegible]
京城	[illegible]	[illegible]	[illegible]
平壤	[illegible]	[illegible]	[illegible]
淸津	[illegible]	[illegible]	[illegible]
合計	[illegible]	[illegible]	[illegible]
累計	[illegible]	[illegible]	[illegible]
▲十一月二十四日			
合計	[illegible]	[illegible]	[illegible]
累計	[illegible]	[illegible]	[illegible]

株式 (二十六日)

朝取短期
[illegible]	[illegible]

大阪短期
[illegible]	[illegible]

朝取短期賣買高
[illegible]	[illegible]

大阪長期
[illegible]	[illegible]

東京短期
[illegible]	[illegible]

東京現株前場
[illegible]	[illegible]

期米 (二十六日)

朝取期米
[illegible]	[illegible]

群山期米
[illegible]	[illegible]

木浦期米
[illegible]	[illegible]

鎭南浦期米
[illegible]	[illegible]

大邱期米
[illegible]	[illegible]

釜山期米
[illegible]	[illegible]

大阪期米
[illegible]	[illegible]

東京期米
[illegible]	[illegible]

各地期米
[illegible]	[illegible]

朝取取組高
[illegible]	[illegible]

輸入價格
[illegible]	[illegible]

延取 (二十六日)

朝取各限値合
[illegible]	[illegible]

賣買高
[illegible]	[illegible]

京城正米
[illegible]	[illegible]

仁川正米
[illegible]	[illegible]

大阪市中在米
[illegible]	[illegible]

大阪綿糸
[illegible]	[illegible]

大阪棉花
[illegible]	[illegible]

橫濱生糸
[illegible]	[illegible]

大阪砂糖
[illegible]	[illegible]

海外砂糖
[illegible]	[illegible]

朝鮮銀行券
[illegible]	[illegible]

日本銀行券
[illegible]	[illegible]

日本金利
[illegible]	[illegible]

海外經濟
[illegible]	[illegible]

對外爲替
[illegible]	[illegible]

京城手形交換
[illegible]	[illegible]

京城綿糸布市勢
[illegible]	[illegible]

滿洲各地商況
[illegible]	[illegible]

安取株
[illegible]	[illegible]

鐘平鑛
[illegible]	[illegible]

奉天票
[illegible]	[illegible]

大連鈔
[illegible]	[illegible]